



ประกาศเทศบาลเมืองบางกรวย

เรื่อง ร่างประกาศประกวดราคาจ้างก่อสร้างปรับปรุงถนน ค.ส.ล. พร้อมบ่อพัก ท่อระบายน้ำและรางวี
บริเวณซอยมะไฟหวาน ๑/๓ และ ๑/๔
ด้วยวิธีประกวดราคาอิเล็กทรอนิกส์ (e-bidding)

ตามที่เทศบาลเมืองบางกรวย ได้พิจารณาอนุมัติให้ประกาศร่าง TOR ประกวดราคาจ้างก่อสร้าง
ปรับปรุงถนน ค.ส.ล. พร้อมบ่อพัก ท่อระบายน้ำและรางวี บริเวณซอยมะไฟหวาน ๑/๓ และ ๑/๔ ด้วยวิธี
ประกวดราคาอิเล็กทรอนิกส์ (e-bidding) นั้น

เทศบาลเมืองบางกรวย ได้ทำการประกาศเพื่อรับฟังคำวิจารณ์ ตั้งแต่วันที่ ๑๔ มิถุนายน
พ.ศ. ๒๕๖๗ ถึง ๑๕ มิถุนายน พ.ศ. ๒๕๖๗ หากท่านมีข้อเสนอแนะ วิจารณ์ ผ่านทางเว็บไซต์ของ
เทศบาลเมืองบางกรวยโดยจัดส่งข้อวิจารณ์มาทาง E-mail: finance_bangkruai@bangkruaicity.go.th

จึงประกาศมาเพื่อทราบโดยทั่วกัน

ประกาศ ณ วันที่ ๑๔ เดือน มิถุนายน พ.ศ. ๒๕๖๗

(นายสุรศักดิ์ วิชินโรจน์จรัส)

นายกเทศมนตรีเมืองบางกรวย



ประกาศเทศบาลเมืองบางกรวย

เรื่อง ประกวดราคาจ้างก่อสร้างปรับปรุงถนน ค.ส.ล. พร้อมบ่อพัก ท่อระบายน้ำและรางวี บริเวณ
ซอยมะไฟหวาน ๑/๓ และ ๑/๔ ด้วยวิธีประกวดราคาอิเล็กทรอนิกส์ (e-bidding)

เทศบาลเมืองบางกรวย มีความประสงค์จะประกวดราคาจ้างก่อสร้างปรับปรุงถนน
ค.ส.ล. พร้อมบ่อพัก ท่อระบายน้ำและรางวี บริเวณซอยมะไฟหวาน ๑/๓ และ ๑/๔ ด้วยวิธีประกวดราคา
อิเล็กทรอนิกส์ (e-bidding) ในการประกวดราคาครั้งนี้ เป็นเงินทั้งสิ้น ๑,๑๓๕,๐๒๘.๑๒ บาท (หนึ่งล้าน
หนึ่งแสนสามหมื่นห้าพันยี่สิบแปดบาทสิบสองสตางค์) ตามรายการ ดังนี้

- ปรับปรุงถนน ค.ส.ล. พร้อมบ่อพัก ท่อระบายน้ำและรางวี บริเวณซอยมะไฟหวาน ๑/๓
และ ๑/๔ จำนวน ๑ งาน

ผู้ยื่นข้อเสนอจะต้องมีคุณสมบัติ ดังต่อไปนี้

๑. มีความสามารถตามกฎหมาย

๒. ไม่เป็นบุคคลล้มละลาย

๓. ไม่อยู่ระหว่างเลิกกิจการ

๔. ไม่เป็นบุคคลซึ่งอยู่ระหว่างถูกระงับการยื่นข้อเสนอหรือทำสัญญากับหน่วยงานของรัฐไว้
ชั่วคราว เนื่องจากเป็นผู้ที่ไม่ผ่านเกณฑ์การประเมินผลการปฏิบัติงานของผู้ประกอบการตามระเบียบ ที่
รัฐมนตรีว่าการกระทรวงการคลังกำหนดตามที่ประกาศเผยแพร่ในระบบเครือข่ายสารสนเทศของกรมบัญชี
กลาง

๕. ไม่เป็นบุคคลซึ่งถูกระงับชื่อไว้ในบัญชีรายชื่อผู้ทำงานและได้แจ้งเวียนชื่อให้เป็นผู้ทำงาน
ของหน่วยงานของรัฐในระบบเครือข่ายสารสนเทศของกรมบัญชีกลาง ซึ่งรวมถึงนิติบุคคลที่ผู้ทำงานเป็นหุ้นส่วน
ผู้จัดการ กรรมการผู้จัดการ ผู้บริหาร ผู้มีอำนาจในการดำเนินงานในกิจการของนิติบุคคลนั้นด้วย

๖. มีคุณสมบัติและไม่มีลักษณะต้องห้ามตามที่คณะกรรมการนโยบายการจัดซื้อจัดจ้างและ
การบริหารพัสดุภาครัฐกำหนดในราชกิจจานุเบกษา

๗. เป็นนิติบุคคลผู้มีอาชีพรับจ้างงานที่ประกวดราคาอิเล็กทรอนิกส์ดังกล่าว

๘. ไม่เป็นผู้มีผลประโยชน์ร่วมกันกับผู้ยื่นข้อเสนอรายอื่นที่เข้ายื่นข้อเสนอให้แก่เทศบาล
เมืองบางกรวย ณ วันประกาศประกวดราคาอิเล็กทรอนิกส์ หรือไม่เป็นผู้กระทำการอันเป็นการขัดขวางการ
แข่งขันราคาอย่างเป็นธรรม ในการประกวดราคาอิเล็กทรอนิกส์ครั้งนี้

ช่าง

ร่าง

๙. ไม่เป็นผู้ได้รับเอกสิทธิ์หรือความคุ้มกัน ซึ่งอาจปฏิเสธไม่ยอมขึ้นศาลไทย เว้นแต่รัฐบาลของผู้ยื่นข้อเสนอได้มีคำสั่งสละเอกสิทธิ์และความคุ้มกันเช่นนั้น

๑๐. ผู้ยื่นข้อเสนอต้องมีผลงานก่อสร้างประเภทเดียวกันกับผลงานที่ประกวดราคาจ้างก่อสร้างในวงเงินไม่น้อยกว่า ๖๗๕,๐๐๐.๐๐ บาท (หกแสนเจ็ดหมื่นห้าพันบาทถ้วน) และเป็นผลงานที่เป็นคู่สัญญาโดยตรงกับหน่วยงานของรัฐ หรือหน่วยงานเอกชนที่ เทศบาลเมืองบางกรวย เชื้อถือ

๑๑. ผู้ยื่นข้อเสนอที่ยื่นข้อเสนอในรูปแบบของ "กิจการร่วมค้า" ต้องมีคุณสมบัติดังนี้
กรณีที่ข้อตกลงระหว่างผู้เข้าร่วมค้ากำหนดให้ผู้เข้าร่วมค้ารายใดรายหนึ่งเป็นผู้เข้าร่วมค้าหลัก ข้อตกลงระหว่างผู้เข้าร่วมค้าจะต้องมีการกำหนดสัดส่วนหน้าที่และความรับผิดชอบในปริมาณงาน สิ่งของ หรือมูลค่าตามสัญญาของผู้เข้าร่วมค้าหลักมากกว่าผู้เข้าร่วมค้ารายอื่นทุกราย

กรณีที่ข้อตกลงระหว่างผู้เข้าร่วมค้ากำหนดให้ผู้เข้าร่วมค้ารายใดรายหนึ่งเป็นผู้เข้าร่วมค้าหลัก กิจการร่วมค่านั้นต้องใช้ผลงานของผู้เข้าร่วมค้าหลักรายเดียวเป็นผลงานของกิจการร่วมค้าที่ยื่นข้อเสนอ

สำหรับข้อตกลงระหว่างผู้เข้าร่วมค้าที่ไม่ได้กำหนดให้ผู้เข้าร่วมค้ารายใดเป็นผู้เข้าร่วมค้าหลัก ผู้เข้าร่วมค้าทุกรายจะต้องมีคุณสมบัติครบถ้วนตามเงื่อนไขที่กำหนดไว้ในเอกสารเชิญชวน หรือหนังสือเชิญชวน

กรณีที่ข้อตกลงระหว่างผู้เข้าร่วมค้ากำหนดให้มีการมอบหมายผู้เข้าร่วมค้ารายใดรายหนึ่งเป็นผู้ยื่นข้อเสนอ ในนามกิจการร่วมค้า การยื่นข้อเสนอดังกล่าวไม่ต้องมีหนังสือมอบอำนาจ

สำหรับข้อตกลงระหว่างผู้เข้าร่วมค้าที่ไม่ได้กำหนดให้ผู้เข้าร่วมค้ารายใดเป็นผู้ยื่นข้อเสนอผู้เข้าร่วมค้าทุกรายจะต้องลงลายมือชื่อในหนังสือมอบอำนาจให้ผู้เข้าร่วมค้ารายใดรายหนึ่งเป็นผู้ยื่นข้อเสนอในนามกิจการร่วมค้า

๑๒. ผู้ยื่นข้อเสนอต้องลงทะเบียนที่มีข้อมูลถูกต้องครบถ้วนในระบบจัดซื้อจัดจ้างภาครัฐด้วยอิเล็กทรอนิกส์ (Electronic Government Procurement : e-GP) ของกรมบัญชีกลาง

๑๓. ผู้ยื่นข้อเสนอต้องมีมูลค่าสุทธิของกิจการ ดังนี้

(๑) กรณีผู้ยื่นข้อเสนอเป็นนิติบุคคลที่จัดตั้งขึ้นตามกฎหมายไทยซึ่งได้จดทะเบียนเกินกว่า ๑ ปี ต้องมีมูลค่าสุทธิของกิจการ จากผลต่างระหว่างสินทรัพย์สุทธิหักด้วยหนี้สินสุทธิ ที่ปรากฏในงบแสดงฐานะการเงินที่มีการตรวจรับรองแล้ว ซึ่งจะต้องแสดงค่าเป็นบวก ๑ ปีสุดท้ายก่อนวันยื่นข้อเสนอ

(๒) กรณีผู้ยื่นข้อเสนอเป็นนิติบุคคลที่จัดตั้งขึ้นตามกฎหมายไทย ซึ่งยังไม่มีงบแสดงฐานะการเงินกับกรมพัฒนาธุรกิจการค้า ให้พิจารณาการกำหนดมูลค่าของทุนจดทะเบียน โดยผู้ยื่นข้อเสนอจะต้องมีทุนจดทะเบียนที่เรียกชำระมูลค่าหุ้นแล้ว ณ วันที่ยื่นข้อเสนอ ไม่ต่ำกว่า ๑ ล้านบาท

(๓) สำหรับการจัดซื้อจัดจ้างครั้งหนึ่งที่มีวงเงินเกิน ๕๐๐,๐๐๐ บาทขึ้นไป กรณีผู้ยื่นข้อเสนอเป็นบุคคลธรรมดา โดยพิจารณาจากหนังสือรับรองบัญชีเงินฝาก ไม่เกิน ๙๐ วันก่อนวันยื่นข้อเสนอ โดยต้องมีเงินฝากคงเหลือในบัญชีธนาคารเป็นมูลค่า ๑ ใน ๔ ของมูลค่างบประมาณของโครงการหรือรายการที่ยื่นข้อเสนอในแต่ละครั้ง และหากเป็นผู้ชนะการจัดซื้อจัดจ้างหรือเป็นผู้ได้รับการคัดเลือกจะต้องแสดงบัญชีเงิน

ร่าง

ฝากที่มีมูลค่าดังกล่าวอีกครั้งหนึ่งในวันลงนามในสัญญา

(๔) กรณีที่ผู้ยื่นข้อเสนอไม่มีมูลค่าสุทธิของกิจการหรือทุนจดทะเบียน หรือมีแต่ไม่เพียงพอที่จะ เข้ายื่นข้อเสนอ ผู้ยื่นข้อเสนอสามารถขอวงเงินสินเชื่อ โดยต้องมีวงเงินสินเชื่อ ๑ ใน ๔ ของมูลค่างบประมาณของโครงการหรือรายการที่ยื่นข้อเสนอในครั้งนั้น (สินเชื่อที่ธนาคารภายในประเทศ หรือบริษัทเงินทุนหรือบริษัทเงินทุนหลักทรัพย์ที่ได้รับอนุญาตให้ประกอบกิจการเงินทุนเพื่อการพาณิชย์ และประกอบธุรกิจค้าประกันตามประกาศของธนาคารแห่งประเทศไทย ตามรายชื่อบริษัทเงินทุนที่ธนาคารแห่งประเทศไทยแจ้งเวียนให้ทราบ โดยพิจารณาจากยอดเงินรวมของวงเงินสินเชื่อที่สำนักงานใหญ่รับรอง หรือที่สำนักงานสาขารับรอง (กรณีได้รับมอบอำนาจจากสำนักงานใหญ่) ซึ่งออกให้แก่ผู้ยื่นข้อเสนอ นับถึงวันยื่นข้อเสนอไม่เกิน ๙๐ วัน)

(๕) กรณีตาม (๑) - (๔) ยกเว้นสำหรับกรณีดังต่อไปนี้

(๕.๑) กรณีที่ผู้ยื่นข้อเสนอเป็นหน่วยงานของรัฐ

(๕.๒) นิติบุคคลที่จัดตั้งขึ้นตามกฎหมายไทยที่อยู่ระหว่างการฟื้นฟูกิจการตามพระราชบัญญัติล้มละลาย (ฉบับที่ ๑๐) พ.ศ. ๒๕๖๑

(๕.๓) งานจ้างก่อสร้าง ที่กรมบัญชีกลางได้ขึ้นทะเบียนผู้ประกอบการงานก่อสร้างแล้ว และงานจ้างก่อสร้างที่หน่วยงานของรัฐได้มีการจัดทำบัญชีผู้ประกอบการงานก่อสร้างที่มีคุณสมบัติเบื้องต้นไว้แล้ว ก่อนวันที่พระราชบัญญัติการจัดซื้อจัดจ้างและการบริหารพัสดุภาครัฐมีผลใช้บังคับ ผู้ยื่นข้อเสนอต้องยื่นข้อเสนอและเสนอราคาทางระบบจัดซื้อจัดจ้างภาครัฐด้วยอิเล็กทรอนิกส์ ในวันที่ ระหว่างเวลา น. ถึง น.

ผู้สนใจสามารถขอรับเอกสารประกวดราคาอิเล็กทรอนิกส์ โดยดาวน์โหลดเอกสารทางระบบจัดซื้อจัดจ้างภาครัฐด้วยอิเล็กทรอนิกส์ หัวข้อ ค้นหาประกาศจัดซื้อจัดจ้างได้ตั้งแต่วันที่ประกาศจนถึงวันเสนอราคา

ผู้ยื่นข้อเสนอสามารถจัดเตรียมเอกสารข้อเสนอได้ตั้งแต่วันที่ประกาศจนถึงวันเสนอราคา

ผู้สนใจสามารถดูรายละเอียดได้ที่เว็บไซต์ เทศบาลเมืองบางกรวย www.bangkruaicity.go.th หรือ www.gprocurement.go.th หรือสอบถามทางโทรศัพท์หมายเลข ๐๒-๔๔๓๐๖๑๐-๑๙ ต่อ ๑๒๘ ในวันและเวลาราชการ

ผู้สนใจต้องการทราบรายละเอียดเพิ่มเติมเกี่ยวกับสถานที่หรือร่างรายละเอียดขอบเขตของงานทั้งโครงการ โปรดสอบถามมายัง เทศบาลเมืองบางกรวย ผ่านทางอีเมล finance_bangkruai@bangkruaicity.co.th หรือช่องทางตามที่กรมบัญชีกลางกำหนด และติดต่อเพื่อนำชี้สถานที่ก่อสร้างหากผู้ประสงค์เสนอราคาไม่ติดต่อเพื่อ นำชี้สถานที่ก่อสร้างถือว่าผู้ประสงค์เสนอราคารับทราบปัญหาอุปสรรคใดๆ เกี่ยวกับสถานที่ก่อสร้างแล้ว ภายในวันที่ โดยเทศบาลเมืองบางกรวยจะชี้แจงรายละเอียดดังกล่าวผ่านทางเว็บไซต์ เทศบาลเมืองบางกรวย www.bangkruaicity.go.th และ www.gprocurement.go.th ในวันที่

ร่าง

ร่าง

ประกาศ ณ วันที่

มิถุนายน พ.ศ. ๒๕๖๗

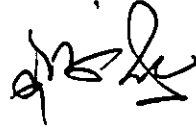

(นายสุรศักดิ์ วิชินโรจน์จรัส)

นายกเทศมนตรีเมืองบางกรวย

ร่าง



เอกสารประกวดราคาจ้างก่อสร้างด้วยการประกวดราคาอิเล็กทรอนิกส์ (e-bidding)

เลขที่

ประกวดราคาจ้างก่อสร้างปรับปรุงถนน ค.ส.ล. พร้อมบ่อพัก ท่อระบายน้ำและรางวี บริเวณ
ซอยมะไฟหวาน ๑/๓ และ ๑/๔ ด้วยวิธีประกวดราคาอิเล็กทรอนิกส์ (e-bidding)

ตามประกาศ เทศบาลเมืองบางกรวย

ลงวันที่ มิถุนายน ๒๕๖๗

.....

เทศบาลเมืองบางกรวย ซึ่งต่อไปนี้เรียกว่า "เทศบาล" มีความประสงค์ประกวดราคาจ้างก่อสร้าง
ปรับปรุงถนน ค.ส.ล. พร้อมบ่อพัก ท่อระบายน้ำและรางวี บริเวณซอยมะไฟหวาน ๑/๓ และ ๑/๔ ด้วยวิธี
ประกวดราคาอิเล็กทรอนิกส์ (e-bidding) โดยมีข้อแนะนำและข้อกำหนดดังต่อไปนี้

๑. เอกสารแนบท้ายเอกสารประกวดราคาอิเล็กทรอนิกส์

- ๑.๑ ร่างรายละเอียดขอบเขตของงานทั้งโครงการ (Terms of Reference : TOR)
- ๑.๒ แบบใบเสนอราคาที่กำหนดไว้ในระบบจัดซื้อจัดจ้างภาครัฐด้วยอิเล็กทรอนิกส์
- ๑.๓ แบบสัญญาจ้างก่อสร้าง
- ๑.๔ แบบหนังสือค้ำประกัน
 - (๑) หลักประกันสัญญา
- ๑.๕ สูตรการปรับราคา
- ๑.๖ บทนิยาม
 - (๑) ผู้ที่มีผลประโยชน์ร่วมกัน
 - (๒) การขัดขวางการแข่งขันอย่างเป็นธรรม
- ๑.๗ แบบบัญชีเอกสารที่กำหนดไว้ในระบบจัดซื้อจัดจ้างภาครัฐด้วยอิเล็กทรอนิกส์
 - (๑) บัญชีเอกสารส่วนที่ ๑
 - (๒) บัญชีเอกสารส่วนที่ ๒
- ๑.๘ แผนการใช้พัสดุที่ผลิตภายในประเทศและแผนการใช้เหล็กที่ผลิตภายในประเทศ
- ๑.๙ แผนการทำงาน
- ๑.๑๐ ร่างขอบเขตของงาน
- ๑.๑๑ ราคากลาง
- ๑.๑๒ แบบแปลนเทศบาลเมืองบางกรวย เลขที่ กข. ที่ ๔/๒๕๖๗
- ๑.๑๓ เงินชดเชยค่างานก่อสร้าง (ค่า K)

ร่าง

ร่าง

๒. คุณสมบัติของผู้ยื่นข้อเสนอ

๒.๑ มีความสามารถตามกฎหมาย

๒.๒ ไม่เป็นบุคคลล้มละลาย

๒.๓ ไม่อยู่ระหว่างเลิกกิจการ

๒.๔ ไม่เป็นบุคคลซึ่งอยู่ระหว่างถูกระงับการยื่นข้อเสนอหรือทำสัญญากับหน่วยงานของรัฐไว้ชั่วคราว เนื่องจากเป็นผู้ที่ไม่ผ่านเกณฑ์การประเมินผลการปฏิบัติงานของผู้ประกอบการตามระเบียบที่รัฐมนตรีว่าการกระทรวงการคลังกำหนดตามที่ประกาศเผยแพร่ในระบบเครือข่ายสารสนเทศของกรมบัญชีกลาง

๒.๕ ไม่เป็นบุคคลซึ่งถูกระงับชื่อไว้ในบัญชีรายชื่อผู้ทำงานและได้แจ้งเวียนชื่อให้เป็นผู้ทำงานของหน่วยงานของรัฐในระบบเครือข่ายสารสนเทศของกรมบัญชีกลาง ซึ่งรวมถึงนิติบุคคลที่ผู้ทำงานเป็นหุ้นส่วนผู้จัดการ กรรมการผู้จัดการ ผู้บริหาร ผู้มีอำนาจในการดำเนินงานในกิจการของนิติบุคคลนั้นด้วย

๒.๖ มีคุณสมบัติและไม่มีลักษณะต้องห้ามตามที่คณะกรรมการนโยบายการจัดซื้อจัดจ้าง และการบริหารพัสดุภาครัฐกำหนดในราชกิจจานุเบกษา

๒.๗ เป็นนิติบุคคลผู้มีอาชีพรับจ้างงานที่ประกวดราคาอิเล็กทรอนิกส์ดังกล่าว

๒.๘ ไม่เป็นผู้มีผลประโยชน์ร่วมกันกับผู้ยื่นเสนอรายอื่นที่เข้ายื่นข้อเสนอให้แก่เทศบาล ณ วันประกาศประกวดราคาอิเล็กทรอนิกส์ หรือไม่เป็นผู้กระทำการอันเป็นการขัดขวาง การแข่งขันอย่างเป็นธรรมในการประกวดราคาอิเล็กทรอนิกส์ครั้งนี้

๒.๙ ไม่เป็นผู้ได้รับเอกสิทธิ์หรือความคุ้มกัน ซึ่งอาจปฏิเสธไม่ยอมขึ้นศาลไทย เว้นแต่รัฐบาล ของผู้ยื่นข้อเสนอได้มีคำสั่งให้สละเอกสิทธิ์และความคุ้มกันเช่นนั้น

๒.๑๐ ผู้ยื่นข้อเสนอต้องมีผลงานก่อสร้างประเภทเดียวกันกับผลงานที่ประกวดราคาจ้าง ก่อสร้างในวงเงินไม่น้อยกว่า ๖๗๕,๐๐๐.๐๐ บาท (หกแสนเจ็ดหมื่นห้าพันบาทถ้วน) และเป็นผลงานที่เป็นคู่สัญญาโดยตรงกับหน่วยงานของรัฐ หรือหน่วยงานเอกชนที่ เทศบาลเมืองบางกรวย เชื้อถือ

๒.๑๑ กิจการร่วมค้าที่ยื่นข้อเสนอในรูปแบบของ "กิจการร่วมค้า" ต้องมีคุณสมบัติดังนี้ กรณีที่ข้อตกลงระหว่างผู้เข้าร่วมค้ากำหนดให้ผู้เข้าร่วมค้ารายใดรายหนึ่งเป็นผู้เข้าร่วมค้าหลัก ข้อตกลงระหว่างผู้เข้าร่วมค้าจะต้องมีการกำหนดสัดส่วนหน้าที่และความรับผิดชอบในปริมาณงาน สิ่งของหรือมูลค่าตามสัญญาของผู้เข้าร่วมค้าหลักมากกว่าผู้เข้าร่วมค้ารายอื่นทุกราย กรณีที่ข้อตกลงระหว่างผู้เข้าร่วมค้ากำหนดให้ผู้เข้าร่วมค้ารายใดรายหนึ่งเป็นผู้เข้าร่วมค้าหลัก กิจการร่วมค่านั้นต้องใช้ผลงานของผู้เข้าร่วมค้าหลักรายเดียวเป็นผลงานของกิจการร่วมค้าที่ยื่นข้อเสนอ

สำหรับข้อตกลงระหว่างผู้เข้าร่วมค้าที่ไม่ได้กำหนดให้ผู้เข้าร่วมค้ารายใดเป็นผู้เข้าร่วมค้าหลัก ผู้เข้าร่วมค้าทุกรายจะต้องมีคุณสมบัติครบถ้วนตามเงื่อนไขที่กำหนดไว้ในเอกสารเชิญชวน หรือ หนังสือเชิญชวน

กรณีที่ข้อตกลงระหว่างผู้เข้าร่วมค้ากำหนดให้มีการมอบหมายผู้เข้าร่วมค้ารายใด

ร่าง

ร่าง

รายหนึ่งเป็นผู้ยื่นข้อเสนอ ในนามกิจการร่วมค้า การยื่นข้อเสนอดังกล่าวไม่ต้องมีหนังสือมอบอำนาจ

สำหรับข้อตกลงระหว่างผู้เข้าร่วมค้าที่ไม่ได้กำหนดให้ผู้เข้าร่วมค้ารายใดเป็นผู้ยื่นข้อเสนอ ผู้เข้าร่วมค้าทุกรายจะต้องลงลายมือชื่อในหนังสือมอบอำนาจให้ผู้เข้าร่วมค้ารายใดรายหนึ่งเป็นผู้ยื่นข้อเสนอ ในนามกิจการร่วมค้า

๒.๑๒ ผู้ยื่นข้อเสนอต้องลงทะเบียนที่มีข้อมูลถูกต้องครบถ้วนในระบบจัดซื้อจัดจ้างภาครัฐด้วย อิเล็กทรอนิกส์ (Electronic Government Procurement : e-GP) ของกรมบัญชีกลาง

๒.๑๓ ผู้ยื่นข้อเสนอต้องมีมูลค่าสุทธิของกิจการ ดังนี้

(๑) กรณีผู้ยื่นข้อเสนอเป็นนิติบุคคลที่จัดตั้งขึ้นตามกฎหมายไทยซึ่งได้จดทะเบียนเกินกว่า ๑ ปี ต้องมีมูลค่าสุทธิของกิจการ จากผลต่างระหว่างสินทรัพย์สุทธิหักด้วยหนี้สินสุทธิ ที่ปรากฏในงบแสดงฐานะการเงินที่มีการตรวจรับรองแล้ว ซึ่งจะต้องแสดงค่าเป็นบวก ๑ ปีสุดท้ายก่อนวันยื่นข้อเสนอ

(๒) กรณีผู้ยื่นข้อเสนอเป็นนิติบุคคลที่จัดตั้งขึ้นตามกฎหมายไทย ซึ่งยังไม่มีงบแสดงฐานะการเงินกับกรมพัฒนาธุรกิจการค้า ให้พิจารณาการกำหนดมูลค่าของทุนจดทะเบียน โดยผู้ยื่นข้อเสนอจะต้องมีทุนจดทะเบียนที่เรียกชำระมูลค่าหุ้นแล้ว ณ วันที่ยื่นข้อเสนอ ไม่ต่ำกว่า ๑ ล้านบาท

(๓) สำหรับการจัดซื้อจัดจ้างครั้งหนึ่งที่มีวงเงินเกิน ๕๐๐,๐๐๐ บาทขึ้นไป กรณีผู้ยื่นข้อเสนอเป็นบุคคลธรรมดา โดยพิจารณาจากหนังสือรับรองบัญชีเงินฝาก ไม่เกิน ๙๐ วันก่อนวันยื่นข้อเสนอ โดยต้องมีเงินฝากคงเหลือในบัญชีธนาคารเป็นมูลค่า ๑ ใน ๔ ของมูลค่างบประมาณของโครงการหรือรายการที่ยื่นข้อเสนอในแต่ละครั้ง และหากเป็นผู้ชนะการจัดซื้อจัดจ้างหรือเป็นผู้ได้รับการคัดเลือกจะต้องแสดงบัญชีเงินฝากที่มีมูลค่าดังกล่าวอีกครั้งหนึ่งในวันลงนามในสัญญา

(๔) กรณีที่ผู้ยื่นข้อเสนอไม่มีมูลค่าสุทธิของกิจการหรือทุนจดทะเบียน หรือมีแต่ไม่เพียงพอที่จะ เข้ายื่นข้อเสนอ ผู้ยื่นข้อเสนอสามารถขอวงเงินสินเชื่อ โดยต้องมีวงเงินสินเชื่อ ๑ ใน ๔ ของมูลค่างบประมาณของโครงการหรือรายการที่ยื่นข้อเสนอในครั้งนั้น (สินเชื่อที่ธนาคารภายในประเทศ หรือบริษัทเงินทุนหรือบริษัทเงินทุนหลักทรัพย์ที่ได้รับอนุญาตให้ประกอบกิจการเงินทุนเพื่อการพาณิชย์ และประกอบธุรกิจค้าประกันตามประกาศของธนาคารแห่งประเทศไทย ตามรายชื่อบริษัทเงินทุนที่ธนาคารแห่งประเทศไทยแจ้งเวียนให้ทราบ โดยพิจารณาจากยอดเงินรวมของวงเงินสินเชื่อที่สำนักงานใหญ่รับรอง หรือที่สำนักงานสาขารับรอง (กรณีได้รับมอบอำนาจจากสำนักงานใหญ่) ซึ่งออกให้แก่ผู้ยื่นข้อเสนอ นับถึงวันยื่นข้อเสนอไม่เกิน ๙๐ วัน)

(๕) กรณีตาม (๑) - (๔) ยกเว้นสำหรับกรณีดังต่อไปนี้

(๕.๑) กรณีที่ผู้ยื่นข้อเสนอเป็นหน่วยงานของรัฐ

(๕.๒) นิติบุคคลที่จัดตั้งขึ้นตามกฎหมายไทยที่อยู่ระหว่างการฟื้นฟูกิจการตามพระราชบัญญัติล้มละลาย (ฉบับที่ ๑๐) พ.ศ. ๒๕๖๑

(๕.๓) งานจ้างก่อสร้าง ที่กรมบัญชีกลางได้ขึ้นทะเบียนผู้ประกอบการงานก่อสร้างแล้ว และงานจ้างก่อสร้างที่หน่วยงานของรัฐได้มีการจัดทำบัญชีผู้ประกอบการงานก่อสร้างที่มีคุณสมบัติเบื้องต้นไว้แล้ว ก่อนวันที่พระราชบัญญัติการจัดซื้อจัดจ้างและการบริหารพัสดุภาครัฐมีผลใช้บังคับ

ร่าง

ร่าง

๓. หลักฐานการยื่นข้อเสนอ

ผู้ยื่นข้อเสนอจะต้องเสนอเอกสารหลักฐานยื่นมาพร้อมกับการเสนอราคาทางระบบจัดซื้อจัดจ้างภาครัฐด้วยอิเล็กทรอนิกส์ โดยแยกเป็น ๒ ส่วน คือ

๓.๑ ส่วนที่ ๑ อย่างน้อยต้องมีเอกสารดังต่อไปนี้

(๑) ในกรณีผู้ยื่นข้อเสนอเป็นนิติบุคคล

(ก) ห้างหุ้นส่วนสามัญหรือห้างหุ้นส่วนจำกัด ให้ยื่นสำเนาหนังสือรับรองการจดทะเบียนนิติบุคคล บัญชีรายชื่อหุ้นส่วนผู้จัดการ ผู้มีอำนาจควบคุม (ถ้ามี)

(ข) บริษัทจำกัดหรือบริษัทมหาชนจำกัด ให้ยื่นสำเนาหนังสือรับรองการจดทะเบียนนิติบุคคล หนังสือปริศนหัตสนธิ บัญชีรายชื่อกรรมการผู้จัดการ ผู้มีอำนาจควบคุม (ถ้ามี) และบัญชีผู้ถือหุ้นรายใหญ่ (ถ้ามี)

(๒) ในกรณีผู้ยื่นข้อเสนอเป็นบุคคลธรรมดาหรือคณะบุคคลที่มีใช้นิติบุคคล ให้ยื่นสำเนาบัตรประจำตัวประชาชนของผู้ยื่น ข้อเสนอข้อตกลงที่แสดงถึงการเข้าเป็นหุ้นส่วน (ถ้ามี) สำเนาบัตรประจำตัวประชาชนของผู้เป็นหุ้นส่วน หรือสำเนาหนังสือเดินทางของผู้เป็นหุ้นส่วนที่มีได้ถือสัญชาติไทย

(๓) ในกรณีผู้ยื่นข้อเสนอเป็นผู้ยื่นข้อเสนอร่วมกันในฐานะเป็นผู้ร่วมค้า ให้ยื่นสำเนาสัญญาของการเข้าร่วมค้า และเอกสารตามที่ระบุไว้ใน (๑) หรือ (๒) ของผู้ร่วมค้า แล้วแต่กรณี

(๔) ผู้ยื่นข้อเสนอต้องแสดงหลักฐานเกี่ยวกับมูลค่าสุทธิของกิจการ ดังนี้

(๔.๑) ในกรณีผู้ยื่นข้อเสนอเป็นนิติบุคคล ให้ยื่นงบแสดงฐานะการเงินที่มีการรับรองแล้ว ๑ ปีสุดท้ายก่อนวันยื่นข้อเสนอ โดยให้ยื่นขณะเข้าเสนอราคา

(๔.๒) ในกรณีผู้ยื่นข้อเสนอเป็นบุคคลธรรมดา ให้ยื่นหนังสือรับรองบัญชีเงินฝาก ไม่เกิน ๙๐ วัน ก่อนวันยื่นข้อเสนอ โดยให้ยื่นขณะเข้าเสนอราคา และจะต้องแสดงหนังสือรับรองบัญชีเงินฝากที่มีมูลค่าดังกล่าวอีกครั้งหนึ่งในวันลงนามในสัญญา

(๔.๓) กรณีที่ผู้ยื่นข้อเสนอไม่มีมูลค่าสุทธิของกิจการและทุนจดทะเบียน หรือมีแต่ไม่เพียงพอที่จะเข้ายื่นข้อเสนอ ให้ยื่นสำเนาหนังสือรับรองวงเงินสินเชื่อ (สินเชื่อที่ธนาคารภายในประเทศหรือบริษัทเงินทุนหรือบริษัทเงินทุนหลักทรัพย์ที่ได้รับอนุญาตให้ประกอบกิจการเงินทุนเพื่อการพาณิชย์และประกอบธุรกิจค้าประกัน ตามประกาศของธนาคารแห่งประเทศไทย ตามรายชื่อบริษัทเงินทุนที่ธนาคารแห่งประเทศไทยแจ้งเวียนให้ทราบ โดยพิจารณาจากยอดเงินรวมของวงเงินสินเชื่อที่สำนักงานใหญ่รับรองหรือที่สำนักงานสาขารับรอง (กรณีได้รับมอบอำนาจจากสำนักงานใหญ่) ซึ่งออกให้แก่ผู้ยื่นข้อเสนอ นับถึงวันยื่นข้อเสนอไม่เกิน ๙๐ วัน)

(๕) หนังสือรับรองจดทะเบียนนิติบุคคล (ถ้ามี)

(๖) บัญชีเอกสารส่วนที่ ๑ ทั้งหมดที่ได้ยื่นพร้อมกับการเสนอราคาทางระบบจัดซื้อจัดจ้างภาครัฐด้วยอิเล็กทรอนิกส์ ตามแบบในข้อ ๑.๗ (๑) โดยไม่ต้องแนบในรูปแบบ PDF File (Portable Document Format)

ทั้งนี้ เมื่อผู้ยื่นข้อเสนอดำเนินการแนบไฟล์เอกสารตามบัญชีเอกสารส่วนที่

ร่าง

ร่าง

๑ ครบถ้วน ถูกต้องแล้ว ระบบจัดซื้อจัดจ้างภาครัฐด้วยอิเล็กทรอนิกส์จะสร้างบัญชีเอกสารส่วนที่ ๑ ตามแบบในข้อ ๑.๗ (๑) ให้โดยผู้ยื่นข้อเสนอไม่ต้องแนบบัญชีเอกสารส่วนที่ ๑ ดังกล่าวในรูปแบบ PDF File (Portable Document Format)

๓.๒ ส่วนที่ ๒ อย่างน้อยต้องมีเอกสารดังต่อไปนี้

(๑) ในกรณีที่ผู้ยื่นข้อเสนอมอบอำนาจให้บุคคลอื่นกระทำการแทนให้แนบหนังสือมอบอำนาจซึ่งติดอากรแสตมป์ตามกฎหมาย โดยมีหลักฐานแสดงตัวตนของผู้มอบอำนาจและผู้รับมอบอำนาจ ทั้งนี้หากผู้รับมอบอำนาจเป็นบุคคลธรรมดาต้องเป็นผู้ที่บรรลุนิติภาวะตามกฎหมายแล้วเท่านั้น

(๒) สำเนาหนังสือรับรองผลงานก่อสร้าง

(๓) สำเนาใบขึ้นทะเบียนผู้ประกอบการวิสาหกิจขนาดกลางและขนาดย่อม

(SMEs) (ถ้ามี)

(๔) บัญชีเอกสารส่วนที่ ๒ ทั้งหมดที่ได้ยื่นพร้อมกับการเสนอราคาทางระบบจัดซื้อจัดจ้างภาครัฐด้วยอิเล็กทรอนิกส์ตามแบบในข้อ ๑.๗ (๒) โดยไม่ต้องแนบในรูปแบบ PDF File (Portable Document Format)

ทั้งนี้ เมื่อผู้ยื่นข้อเสนอดำเนินการแนบไฟล์เอกสารตามบัญชีเอกสารส่วนที่ ๒ ครบถ้วน ถูกต้องแล้ว ระบบจัดซื้อจัดจ้างภาครัฐด้วยอิเล็กทรอนิกส์จะสร้างบัญชีเอกสารส่วนที่ ๒ ตามแบบในข้อ ๑.๗ (๒) ให้โดยผู้ยื่นข้อเสนอไม่ต้องแนบบัญชีเอกสารส่วนที่ ๒ ดังกล่าวในรูปแบบ PDF File (Portable Document Format)

๔. การเสนอราคา

๔.๑ ผู้ยื่นข้อเสนอต้องยื่นข้อเสนอ และเสนอราคาทางระบบจัดซื้อจัดจ้างภาครัฐด้วยอิเล็กทรอนิกส์ตามที่กำหนดไว้ในเอกสารประกวดราคาอิเล็กทรอนิกส์นี้ โดยไม่มีเงื่อนไขใดๆ ทั้งสิ้น และจะต้องกรอกข้อความให้ถูกต้องครบถ้วน พร้อมทั้งหลักฐานแสดงตัวตนและทำการยืนยันตัวตนของผู้ยื่นข้อเสนอ โดยไม่ต้องแนบบใบเสนอราคาในรูปแบบ PDF File (Portable Document Format)

๔.๒ ให้ผู้ยื่นข้อเสนอกรอกรายละเอียดการเสนอราคาในใบเสนอราคาตามแบบเอกสารประกวดราคาจ้างก่อสร้างด้วยวิธีประกวดราคาคาอิเล็กทรอนิกส์ (e-bidding) ข้อ ๑.๒ ให้ครบถ้วน โดยไม่ต้องยื่น ใบแจ้งปริมาณงานและราคาและใบบัญชีรายการก่อสร้าง ในรูปแบบ PDF File (Portable Document Format)

ในการเสนอราคาให้เสนอราคาเป็นเงินบาทและเสนอราคาได้เพียงครั้งเดียวและราคาเดียว โดยเสนอราคารวม หรือราคาต่อหน่วย หรือราคาต่อรายการ ตามเงื่อนไขที่ระบุไว้ท้ายใบเสนอราคาให้ถูกต้อง ทั้งนี้ ราคารวมที่เสนอจะต้องตรงกันทั้งตัวเลขและตัวหนังสือ ถ้าตัวเลขและตัวหนังสือไม่ตรงกัน ให้ถือตัวหนังสือเป็นสำคัญ โดยคิดราคารวมทั้งสิ้นซึ่งรวมค่าภาษีมูลค่าเพิ่ม ภาษีอากรอื่น และค่าใช้จ่ายที่พึงปวงไว้แล้ว

ราคาที่เสนอจะต้องเสนอกำหนดยื่นราคาไม่น้อยกว่า ๔๐ วัน ตั้งแต่วันเสนอราคาโดยภายในกำหนดยื่นราคา ผู้ยื่นข้อเสนอต้องรับผิดชอบราคาที่ตนได้เสนอไว้และจะถอนการเสนอราคา

ร่าง

ร่าง

มีได้

๔.๓ ผู้ยื่นข้อเสนอจะต้องเสนอกำหนดเวลาดำเนินการก่อสร้างแล้วเสร็จไม่เกิน ๑๒๐ วัน นับถัดจากวันลงนามในสัญญาจ้าง หรือวันที่ได้รับหนังสือแจ้งจาก เทศบาล ให้เริ่มทำงาน

๔.๔ ก่อนเสนอราคา ผู้ยื่นข้อเสนอควรตรวจดูร่างสัญญา ร่างรายละเอียดขอบเขตของงานทั้งโครงการ (Terms of Reference : TOR) ให้ถี่ถ้วนและเข้าใจเอกสารประกวดราคาจ้างอิเล็กทรอนิกส์ทั้งหมดเสียก่อนที่จะตกลงยื่นข้อเสนอตามเงื่อนไขในเอกสารประกวดราคาจ้างอิเล็กทรอนิกส์

๔.๕ ผู้ยื่นข้อเสนอจะต้องยื่นข้อเสนอและเสนอราคาทางระบบจัดซื้อจัดจ้างภาครัฐด้วย อิเล็กทรอนิกส์ในวันที่ ระหว่างเวลา น. ถึง น. และเวลาในการเสนอราคาให้ถือตามเวลาของระบบจัดซื้อจัดจ้างภาครัฐด้วยอิเล็กทรอนิกส์เป็นเกณฑ์

เมื่อพ้นกำหนดเวลายื่นข้อเสนอและเสนอราคาแล้ว จะไม่รับเอกสารการยื่นข้อเสนอ และการเสนอราคาใดๆ โดยเด็ดขาด

๔.๖ ผู้ยื่นข้อเสนอต้องจัดทำเอกสารสำหรับใช้ในการเสนอราคาในรูปแบบไฟล์เอกสาร ประเภท PDF File (Portable Document Format) โดยผู้ยื่นข้อเสนอต้องเป็นผู้รับผิดชอบตรวจสอบความครบถ้วน ถูกต้อง และชัดเจนของเอกสาร PDF File ก่อนที่จะยืนยันการเสนอราคา แล้วจึงส่งข้อมูล (Upload) เพื่อเป็นการเสนอราคาให้แก่เทศบาล ผ่านทางระบบจัดซื้อจัดจ้างภาครัฐด้วยอิเล็กทรอนิกส์

๔.๗ คณะกรรมการพิจารณาผลการประกวดราคาอิเล็กทรอนิกส์จะดำเนินการตรวจสอบ คุณสมบัติของผู้ยื่นข้อเสนอแต่ละรายว่า เป็นผู้ยื่นข้อเสนอที่มีผลประโยชน์ร่วมกันกับผู้ยื่นเสนอรายอื่นตามข้อ ๑.๖ (๑) หรือไม่ หากปรากฏว่าผู้ยื่นเสนอรายใดเป็นผู้ยื่นข้อเสนอที่มีผลประโยชน์ร่วมกันกับผู้ยื่นเสนอรายอื่น คณะกรรมการฯ จะตัดรายชื่อผู้ยื่นเสนอราคาที่มีผลประโยชน์ร่วมกันนั้นออกจากการเป็นผู้ยื่นข้อเสนอ

หากปรากฏต่อคณะกรรมการพิจารณาผลการประกวดราคาอิเล็กทรอนิกส์ว่า ก่อนหรือในขณะ ที่มีการพิจารณาข้อเสนอ มีผู้ยื่นเสนอรายใดกระทำการอันเป็นการขัดขวางการแข่งขันอย่างเป็นธรรมตาม ข้อ ๑.๖ (๒) และคณะกรรมการฯ เชื่อว่ามีการกระทำอันเป็นการขัดขวางการแข่งขันอย่างเป็นธรรม คณะกรรมการฯ จะตัดรายชื่อผู้ยื่นเสนอรายนั้นออกจากการเป็นผู้ยื่นข้อเสนอ และเทศบาล จะพิจารณาลงโทษผู้ยื่นเสนอดังกล่าวเป็นผู้ทำงาน เว้นแต่ เทศบาล จะพิจารณาเห็นว่า ผู้ยื่นเสนอรายนั้น มิใช่เป็นผู้ริเริ่มให้มีการกระทำความดังกล่าวและได้ให้ความร่วมมือเป็นประโยชน์ต่อการพิจารณาของเทศบาล

- ๔.๘ ผู้ยื่นข้อเสนอจะต้องปฏิบัติ ดังนี้
- (๑) ปฏิบัติตามเงื่อนไขที่ระบุไว้ในเอกสารประกวดราคาอิเล็กทรอนิกส์
 - (๒) ราคาที่เสนอจะต้องเป็นราคาที่รวมภาษีมูลค่าเพิ่ม และภาษีอื่นๆ (ถ้ามี) รวมค่าใช้จ่ายทั้งปวงไว้ด้วยแล้ว
 - (๓) ผู้ยื่นข้อเสนอจะต้องลงทะเบียนเพื่อเข้าสู่กระบวนการเสนอราคา ตามวัน เวลา ที่กำหนด
 - (๔) ผู้ยื่นข้อเสนอจะถอนการเสนอราคาที่เสนอแล้วไม่ได้

ร่าง

ร่าง

(๕) ผู้ยื่นข้อเสนอต้องศึกษาและทำความเข้าใจในระบบและวิธีการเสนอราคา ด้วยวิธีประกวดราคาอิเล็กทรอนิกส์ ของกรมบัญชีกลางที่แสดงไว้ในเว็บไซต์ www.gprocurement.go.th

๕.๙ ผู้สัญญาต้องจัดทำแผนการทำงานมาให้ภายใน ๗ วัน นับถัดจากวันลงนามในสัญญา โดยจัดทำแผนการทำงานตามเอกสารแนบท้ายเอกสารประกวดราคาอิเล็กทรอนิกส์ เว้นแต่เป็นกรณีสัญญาที่มีวงเงินไม่เกิน ๕๐๐,๐๐๐ บาท ทั้งนี้ แผนการทำงานให้ถือเป็นเอกสารส่วนหนึ่งของสัญญา

๕.๑๐ ผู้ยื่นข้อเสนอที่เป็นผู้ชนะการเสนอราคาต้องจัดทำแผนการใช้พัสดุที่ผลิตในประเทศและแผนการใช้เหล็กที่ผลิตในประเทศ โดยยื่นให้หน่วยงานของรัฐภายใน ๖๐ วัน นับถัดจากวันลงนามในสัญญา

๕. หลักเกณฑ์และสิทธิในการพิจารณา

๕.๑ การพิจารณาผลการยื่นข้อเสนอประกวดราคาอิเล็กทรอนิกส์ครั้งนี้ เทศบาลจะพิจารณาตัดสินโดยใช้หลักเกณฑ์ ราคา

๕.๒ การพิจารณาผู้ชนะการยื่นข้อเสนอ กรณีใช้หลักเกณฑ์ราคาในการพิจารณาผู้ชนะการยื่นข้อเสนอ เทศบาล จะพิจารณาจาก ราคารวม

๕.๓ หากผู้ยื่นข้อเสนอรายใดมีคุณสมบัติไม่ถูกต้องตามข้อ ๒ หรือยื่นหลักฐานการยื่นข้อเสนอไม่ถูกต้อง หรือไม่ครบถ้วนตามข้อ ๓ หรือยื่นข้อเสนอไม่ถูกต้องตามข้อ ๔ แล้ว คณะกรรมการพิจารณาผล การประกวดราคาอิเล็กทรอนิกส์จะไม่รับพิจารณาข้อเสนอของผู้ยื่นข้อเสนอรายนั้น เว้นแต่ ผู้ยื่นข้อเสนอรายใดเสนอเอกสารทางเทคนิคหรือรายละเอียดคุณลักษณะเฉพาะของพัสดุที่จะจ้างไม่ครบถ้วน หรือเสนอรายละเอียดแตกต่างไปจากเงื่อนไขที่เทศบาลกำหนดไว้ในประกาศและเอกสารประกวดราคาอิเล็กทรอนิกส์ ในส่วนที่มีใช้สาระสำคัญและความแตกต่างนั้น ไม่มีผลทำให้เกิดการได้เปรียบเสียเปรียบ ต่อผู้ยื่นข้อเสนอรายอื่น หรือเป็นการผิดพลาดเล็กน้อย คณะกรรมการฯ อาจพิจารณาผ่อนปรนการตัดสินสิทธิ ผู้ยื่นข้อเสนอรายนั้น

๕.๔ เทศบาลสงวนสิทธิไม่พิจารณาข้อเสนอของผู้ยื่นข้อเสนอโดยไม่มีการผ่อนผัน ในกรณีดังต่อไปนี้

(๑) ไม่กรอกชื่อผู้ยื่นข้อเสนอในการเสนอราคาทางระบบจัดซื้อจัดจ้าง ด้วยอิเล็กทรอนิกส์

(๒) เสนอรายละเอียดแตกต่างไปจากเงื่อนไขที่กำหนดในเอกสารประกวดราคา อิเล็กทรอนิกส์ที่เป็นสาระสำคัญ หรือมีผลทำให้เกิดความได้เปรียบเสียเปรียบแก่ผู้ยื่นข้อเสนอรายอื่น

๕.๕ ในการตัดสินการประกวดราคาอิเล็กทรอนิกส์หรือในการทำสัญญา คณะกรรมการพิจารณาผลการประกวดราคาอิเล็กทรอนิกส์หรือเทศบาล มีสิทธิให้ผู้ยื่นข้อเสนอชี้แจงข้อเท็จจริงเพิ่มเติมได้ เทศบาลมีสิทธิที่จะไม่รับข้อเสนอ ไม่รับราคา หรือไม่ทำสัญญา หากข้อเท็จจริงดังกล่าวไม่เหมาะสมหรือไม่ถูกต้อง

ร่าง

ร่าง

๕.๖ เทศบาลทรงไว้ซึ่งสิทธิที่จะไม่รับราคาต่ำสุด หรือราคาหนึ่งราคาใด หรือราคาที่เหมาะสมทั้งหมดก็ได้ และอาจพิจารณาเลือกจ้างในจำนวน หรือขนาด หรือเฉพาะรายการหนึ่งรายการใด หรืออาจจะยกเลิก การประกวดราคาอิเล็กทรอนิกส์โดยไม่พิจารณาจัดจ้างเลยก็ได้ สุดแต่จะพิจารณา ทั้งนี้ เพื่อประโยชน์ของทางราชการเป็นสำคัญ และให้ถือว่าการตัดสินใจของ เทศบาลเป็นเด็ดขาด ผู้ยื่นข้อเสนอจะเรียกร้องค่าใช้จ่าย หรือค่าเสียหายใดๆ มิได้ รวมทั้ง เทศบาลจะพิจารณายกเลิกการประกวดราคาอิเล็กทรอนิกส์ และลงโทษผู้ยื่นข้อเสนอเป็นผู้ทำงาน ไม่ว่าจะเป็นผู้ยื่นข้อเสนอที่ได้รับการคัดเลือกหรือไม่ก็ตาม หากมีเหตุที่เชื่อได้ว่าผู้ยื่นข้อเสนอกระทำการโดยไม่สุจริต เช่น การเสนอเอกสารอันเป็นเท็จ หรือใช้ข้อมูลบุคคลธรรมดา หรือนิติบุคคลอื่นมาเสนอราคาแทน เป็นต้น

ในกรณีที่ผู้ยื่นข้อเสนอรายที่เสนอราคาต่ำสุด เสนอราคาต่ำจนคาดหมายได้ว่าไม่อาจดำเนินงานตามเอกสารประกวดราคาอิเล็กทรอนิกส์ได้ คณะกรรมการพิจารณาผลการประกวดราคาอิเล็กทรอนิกส์หรือเทศบาล จะให้ผู้ยื่นข้อเสนออื่นชี้แจงและแสดงหลักฐานที่ทำให้เชื่อได้ว่า ผู้ยื่นข้อเสนอสามารถดำเนินงานตามเอกสารประกวดราคาอิเล็กทรอนิกส์ให้เสร็จสมบูรณ์ หากคำชี้แจงไม่เป็นที่ยอมรับได้ เทศบาล มีสิทธิที่จะไม่รับข้อเสนอหรือไม่รับราคาของผู้ยื่นข้อเสนอรายนั้น ทั้งนี้ ผู้ยื่นข้อเสนอดังกล่าวไม่มีสิทธิเรียกร้องค่าใช้จ่ายหรือค่าเสียหายใดๆ จากเทศบาล

๕.๗ ก่อนลงนามในสัญญา เทศบาล อาจประกาศยกเลิกการประกวดราคาอิเล็กทรอนิกส์ หากปรากฏว่ามีการกระทำที่เข้าลักษณะผู้ยื่นข้อเสนอที่ชนะการประกวดราคาหรือที่ได้รับการคัดเลือกมีผลประโยชน์ร่วมกัน หรือมีส่วนได้เสียกับผู้ยื่นข้อเสนอรายอื่น หรือขัดขวางการแข่งขันอย่างเป็นธรรม หรือสมยอมกันกับผู้ยื่นข้อเสนอรายอื่น หรือเจ้าหน้าที่ในการเสนอราคา หรือสื่อว่ากระทำการทุจริตอื่นใดในการเสนอราคา

๕.๘ หากผู้ยื่นข้อเสนอซึ่งเป็นผู้ประกอบการ SMEs เสนอราคาสูงกว่าราคาต่ำสุดของผู้ยื่นข้อเสนอรายอื่นที่ไม่เกินร้อยละ ๑๐ ให้หน่วยงานของรัฐจัดซื้อจัดจ้างกับผู้ประกอบการ SMEs ดังกล่าว โดยจัดเรียงลำดับผู้ยื่นข้อเสนอซึ่งเป็นผู้ประกอบการ SMEs ซึ่งเสนอราคาสูงกว่าราคาต่ำสุดของผู้ยื่นข้อเสนอรายอื่นไม่เกินร้อยละ ๑๐ ที่จะเรียกมาทำสัญญาไม่เกิน ๓ ราย

ผู้ยื่นข้อเสนอที่เป็นกิจการร่วมค้าที่จะได้สิทธิตามวรรคหนึ่ง ผู้เข้าร่วมค้าทุกราย จะต้องเป็นผู้ประกอบการ SMEs

ทั้งนี้ ผู้ประกอบการ SMEs ที่จะได้แต้มต่อด้านราคาตามวรรคหนึ่ง จะต้องมีความเป็นสัญญาสะสมตามปีปฏิทินรวมกับราคาที่เสนอในครั้งนี้แล้ว มีมูลค่ารวมกันไม่เกินมูลค่าของรายได้ตามขนาดที่ขึ้นทะเบียนไว้กับ สสว.

๕.๙ หากผู้ยื่นข้อเสนอซึ่งมิใช่ผู้ประกอบการ SMEs แต่เป็นบุคคลธรรมดาที่ถือสัญชาติไทยหรือนิติบุคคลที่จัดตั้งขึ้นตามกฎหมายไทยเสนอราคาสูงกว่าราคาต่ำสุดของผู้ยื่นข้อเสนอซึ่งเป็นผู้ประกอบการธรรมดาที่มีได้ถือสัญชาติไทยหรือนิติบุคคลที่จัดตั้งขึ้นตามกฎหมายของต่างประเทศไม่เกินร้อยละ ๓ ให้จัดซื้อจัดจ้างกับบุคคลธรรมดาที่ถือสัญชาติไทยหรือนิติบุคคลที่จัดตั้งขึ้นตามกฎหมายไทยดังกล่าว

ผู้ยื่นข้อเสนอที่เป็นกิจการร่วมค้าที่จะได้สิทธิตามวรรคหนึ่ง ผู้เข้าร่วมค้าทุกราย

ร่าง

ร่าง

จะต้องเป็นบุคคลธรรมดาที่ถือสัญชาติไทยหรือนิติบุคคลที่จัดตั้งขึ้นตามกฎหมายไทย

๖. การทำสัญญาจ้างก่อสร้าง

ผู้ชนะการประกวดราคาอิเล็กทรอนิกส์จะต้องทำสัญญาจ้างตามแบบสัญญา ดังระบุในข้อ ๑.๓ หรือทำข้อตกลงเป็นหนังสือกับเทศบาล ภายใน ๗ วัน นับถัดจากวันที่ได้รับแจ้ง และจะต้องวางหลักประกันสัญญาเป็นจำนวนเงินเท่ากับร้อยละ ๕ ของราคาค่าจ้างที่ประกวดราคาอิเล็กทรอนิกส์ ให้เทศบาล ยึดถือไว้ในขณะทำสัญญาโดยใช้หลักประกันอย่างหนึ่งอย่างใด ดังต่อไปนี้

๖.๑ เงินสด

๖.๒ เช็คหรือตราพท์ที่ธนาคารเซ็นส่งจ่าย ซึ่งเป็นเช็คหรือตราพท์ลงวันที่ที่ใช้เช็คหรือตราพท์นั้น ชำระต่อเจ้าหน้าทีในวันทำสัญญา หรือก่อนวันนั้นไม่เกิน ๓ วันทำการ

๖.๓ หนังสือค้ำประกันของธนาคารภายในประเทศ ตามตัวอย่างที่คณะกรรมการนโยบายกำหนด ดังระบุในข้อ ๑.๔ (๒) หรือจะเป็นหนังสือค้ำประกันอิเล็กทรอนิกส์ตามวิธีการที่กรมบัญชีกลางกำหนด

๖.๔ หนังสือค้ำประกันของบริษัทเงินทุน หรือบริษัทเงินทุนหลักทรัพย์ที่ได้รับอนุญาต ให้ประกอบกิจการเงินทุนเพื่อการพาณิชย์และประกอบธุรกิจค้ำประกันตามประกาศของธนาคารแห่งประเทศไทย ตามรายชื่อบริษัทเงินทุนที่ธนาคารแห่งประเทศไทยแจ้งเวียนให้ทราบ โดยอนุโลมให้ใช้ตามตัวอย่าง หนังสือค้ำประกันของธนาคารที่คณะกรรมการนโยบายกำหนด ดังระบุในข้อ ๑.๔ (๒)

๖.๕ พันธบัตรรัฐบาลไทย

หลักประกันนี้จะคืนให้ โดยไม่มีดอกเบี้ยภายใน ๑๕ วันนับถัดจากวันที่ผู้ชนะการประกวดราคาอิเล็กทรอนิกส์ (ผู้รับจ้าง) พ้นจากข้อผูกพันตามสัญญาจ้างแล้ว

๗. ค่าจ้างและการจ่ายเงิน

เทศบาล จะจ่ายค่าจ้างซึ่งได้รวมภาษีมูลค่าเพิ่มตลอดจนภาษีอากรอื่น ๆ และค่าใช้จ่าย ทั้งปวงด้วยแล้วโดยถือราคาเหมารวมเป็นเกณฑ์และกำหนดการจ่ายเงินเป็นจำนวน ๒ งวดดังนี้

งวดที่ ๑ เป็นจำนวนเงินในอัตราร้อยละ ๔๕ ของค่าจ้าง เมื่อผู้รับจ้างได้ปฏิบัติงานตามร่างขอบเขตของงาน ข้อ ๘ ให้แล้วเสร็จภายใน ๖๐ วัน

งวดที่ ๒ (งวดสุดท้าย) เป็นจำนวนเงินในอัตราร้อยละ ๕๕ ของค่าจ้าง เมื่อผู้รับจ้างได้ปฏิบัติงานตามร่างขอบเขตของงาน ข้อ ๘ ทั้งหมดให้แล้วเสร็จเรียบร้อยตามสัญญาหรือข้อตกลงจ้างเป็นหนังสือ รวมทั้งทำสถานที่ก่อสร้างให้สะอาดเรียบร้อย ให้แล้วเสร็จภายใน ๑๒๐ วัน

๘. อัตราค่าปรับ

ค่าปรับตามสัญญาจ้างแนบท้ายเอกสารประกวดราคาอิเล็กทรอนิกส์นี้ หรือข้อตกลงจ้าง เป็นหนังสือจะกำหนด ดังนี้

๘.๑ กรณีที่ผู้รับจ้างนำงานที่รับจ้างไปจ้างช่วงให้ผู้อื่นทำอีกทอดหนึ่งโดยไม่ได้รับอนุญาตจากเทศบาล จะกำหนดค่าปรับสำหรับการฝ่าฝืนดังกล่าวเป็นจำนวนร้อยละ ๑๐.๐๐ ของวงเงินของงานจ้างช่วงนั้น

ร่าง

ร่าง

๘.๒ กรณีที่ผู้รับจ้างปฏิบัติผิดสัญญาจ้างก่อสร้าง นอกเหนือจากข้อ ๘.๑ จะกำหนดค่าปรับเป็นรายวันเป็นจำนวนเงินตายตัวในอัตราร้อยละ ๐.๒๕ ของราคางานจ้าง

๙. การรับประกันความชำรุดบกพร่อง

ผู้ชนะการประกวดราคาอิเล็กทรอนิกส์ซึ่งได้ทำสัญญาจ้าง ตามแบบ ดังระบุในข้อ ๑.๓ หรือข้อตกลงจ้างเป็นหนังสือแล้วแต่กรณี จะต้องรับประกันความชำรุดบกพร่องของงานจ้างที่เกิดขึ้นภายในระยะเวลา ไม่น้อยกว่า ๒ ปี นับถัดจากวันที่เทศบาลได้รับมอบงาน โดยต้องบริหารจัดการซ่อมแซมแก้ไขให้ใช้การได้ดีดังเดิมภายใน ๓ วัน นับถัดจากวันที่ได้รับแจ้งความชำรุดบกพร่อง

๑๐. ข้อสงวนสิทธิในการยื่นข้อเสนอและอื่น ๆ

๑๐.๑ เงินค่าจ้างสำหรับงานจ้างครั้งนี้ ได้มาจากจ่ายเงินสะสม ประจำปีงบประมาณ พ.ศ. ๒๕๖๗

๑๐.๒ เมื่อเทศบาลได้คัดเลือกผู้ยื่นข้อเสนอรายใดให้เป็นผู้รับจ้าง และได้ตกลงจ้าง ตามการประกวดราคาอิเล็กทรอนิกส์แล้ว ถ้าผู้รับจ้างจะต้องส่งหรือนำสิ่งของมาเพื่องานจ้างดังกล่าวเข้ามาจากต่างประเทศ และของนั้นต้องนำเข้ามาโดยทางเรือในเส้นทางที่มีเรือไทยเดินอยู่ และสามารถให้บริการรับขนได้ตามที่รัฐมนตรีว่าการกระทรวงคมนาคมประกาศกำหนด ผู้ยื่นข้อเสนอซึ่งเป็นผู้รับจ้างจะต้องปฏิบัติตามกฎหมายว่าด้วยการส่งเสริมการพาณิชย์ ดังนี้

(๑) แจกการส่งหรือนำสิ่งของดังกล่าวเข้ามาจากต่างประเทศต่อกรมเจ้าท่า ภายใน ๗ วัน นับตั้งแต่วันที่ผู้รับจ้างส่งหรือซื้อของจากต่างประเทศ เว้นแต่เป็นของที่รัฐมนตรีว่าการกระทรวงคมนาคมประกาศยกเว้นให้บรรทุกโดยเรืออื่นได้

(๒) จัดการให้สิ่งของดังกล่าวบรรทุกโดยเรือไทย หรือเรือที่มีสิทธิเช่นเดียวกับเรือไทยจากต่างประเทศมายังประเทศไทย เว้นแต่จะได้รับอนุญาตจากกรมเจ้าท่า ให้บรรทุกสิ่งของนั้น โดยเรืออื่น ที่มีใช้เรือไทย ซึ่งจะต้องได้รับอนุญาตเช่นนั้นก่อนบรรทุกของลงเรืออื่น หรือเป็นของที่รัฐมนตรีว่าการกระทรวงคมนาคมประกาศยกเว้นให้บรรทุกโดยเรืออื่น

(๓) ในกรณีที่ไม่ปฏิบัติตาม (๑) หรือ (๒) ผู้รับจ้างจะต้องรับผิดชอบตามกฎหมายว่าด้วยการส่งเสริมการพาณิชย์

๑๐.๓ ผู้ยื่นข้อเสนอซึ่งเทศบาลได้คัดเลือกแล้ว ไม่ไปทำสัญญาหรือข้อตกลงจ้างเป็นหนังสือภายในเวลาที่กำหนดดังระบุไว้ในข้อ ๗ เทศบาลจะริบหลักประกันการยื่นข้อเสนอ หรือเรียกประกันออกหนังสือค้ำประกัน การยื่นข้อเสนอทันที และอาจพิจารณาเรียกชดเชยความเสียหายอื่น (ถ้ามี) รวมทั้งจะพิจารณาให้เป็นผู้ทำงาน ตามระเบียบกระทรวงการคลังว่าด้วยการจัดซื้อจัดจ้างและการบริหารพัสดุภาครัฐ

๑๐.๔ เทศบาลสงวนสิทธิ์ที่จะแก้ไขเพิ่มเติมเงื่อนไข หรือข้อกำหนดในแบบสัญญาหรือข้อตกลงจ้างเป็นหนังสือให้เป็นไปตามความเห็นของสำนักงานอัยการสูงสุด (ถ้ามี)

๑๐.๕ ในกรณีที่เอกสารแนบท้ายเอกสารประกวดราคาอิเล็กทรอนิกส์นี้ มีความขัดหรือแย้งกันผู้ยื่นข้อเสนอจะต้องปฏิบัติตามคำวินิจฉัยของเทศบาล คำวินิจฉัยดังกล่าวให้ถือเป็นที่สุด และ ผู้ยื่นข้อเสนอไม่มีสิทธิเรียกร้องค่าใช้จ่ายใดๆ เพิ่มเติม

ร่าง

ร่าง

๑๐.๖ เทศบาล อาจประกาศยกเลิกการจัดจ้างในกรณีต่อไปนี้ได้ โดยที่ผู้ยื่นข้อเสนอจะเรียกร้องค่าเสียหายใดๆ จากเทศบาลไม่ได้

(๑) เทศบาลไม่ได้รับการจัดสรรเงินที่จะใช้ในการจัดจ้างหรือได้รับจัดสรรแต่ไม่เพียงพอที่จะทำการจัดจ้างครั้งนี้ต่อไป

(๒) มีการกระทำที่เข้าลักษณะผู้ยื่นข้อเสนอที่ชนะการจัดจ้างหรือที่ได้รับการคัดเลือกมีผลประโยชน์ร่วมกัน หรือมีส่วนได้เสียกับผู้ยื่นข้อเสนอรายอื่น หรือขัดขวางการแข่งขันอย่างเป็นธรรมหรือสมยอมกันกับผู้ยื่นข้อเสนอรายอื่น หรือเจ้าหน้าที่ในการเสนอราคา หรือถือว่ากระทำการทุจริตอื่นใดในการเสนอราคา

(๓) การทำการจัดจ้างครั้งนี้ต่อไปอาจก่อให้เกิดความเสียหายแก่เทศบาล หรือกระทบต่อประโยชน์สาธารณะ

(๔) กรณีอื่นในทำนองเดียวกับ (๑) (๒) หรือ (๓) ตามที่กำหนดในกฎกระทรวง ซึ่งออกตามความในกฎหมายว่าด้วยการจัดซื้อจัดจ้างและการบริหารพัสดุภาครัฐ

๑๑. การปรับราคาค่างานก่อสร้าง

การปรับราคาค่างานก่อสร้างตามสูตรการปรับราคาตั้งระบุในข้อ ๑.๕ จะนำมาใช้ในกรณีที่ ค่างานก่อสร้างลดลงหรือเพิ่มขึ้น โดยวิธีการต่อไปนี้

ตามเงื่อนไข หลักเกณฑ์ สูตรและวิธีคำนวณที่ใช้กับสัญญาแบบปรับราคาได้ตามมติ คณะรัฐมนตรีเมื่อวันที่ ๒๒ สิงหาคม ๒๕๓๒ เรื่อง การพิจารณาช่วยเหลือผู้ประกอบการอาชีพงานก่อสร้าง ตามหนังสือสำนักเลขาธิการคณะรัฐมนตรี ที่ นร ๐๒๐๓/ว ๑๐๙ ลงวันที่ ๒๔ สิงหาคม ๒๕๓๒

สูตรการปรับราคา (สูตรค่า K) จะต้องคงที่ที่ระดับที่กำหนดไว้ในวันแล้วเสร็จตามที่กำหนดไว้ในสัญญา หรือภายในระยะเวลาที่เทศบาลได้ขยายออกไป โดยจะใช้สูตรของทางราชการที่ได้ระบุในข้อ ๑.๕

๑๒. มาตรฐานฝีมือช่าง

เมื่อเทศบาลได้คัดเลือกผู้ยื่นข้อเสนอรายใดให้เป็นผู้รับจ้างและได้ตกลงจ้างก่อสร้าง ตามประกาศนี้แล้วผู้ยื่นข้อเสนอจะต้องตกลงว่าในการปฏิบัติงานก่อสร้างดังกล่าว ผู้ยื่นข้อเสนอจะต้องมีและใช้ผู้มีวุฒิบัตรระดับ ปวช. ปวส. และปวท. หรือเทียบเท่าจากสถาบันการศึกษาที่ ก.พ. รับรองให้เข้ารับราชการได้ ในอัตราไม่ต่ำกว่าร้อยละ ๑๐ ของแต่ละสาขาช่างแต่ละต้องมีจำนวนช่างอย่างน้อย ๑ คน ในแต่ละสาขาช่าง ดังต่อไปนี้

๑๒.๑ วุฒิการศึกษาไม่ต่ำกว่าปริญญาตรี ระดับ ภาควิศวกร สาขาโยธา

๑๒.๒ วุฒิการศึกษาไม่ต่ำกว่า ปวส. ด้านโยธา

๑๓. การปฏิบัติตามกฎหมายและระเบียบ

ในระหว่างระยะเวลาการก่อสร้าง ผู้ยื่นข้อเสนอที่ได้รับการคัดเลือกให้เป็นผู้รับจ้างต้องปฏิบัติ ตามหลักเกณฑ์ที่กฎหมายและระเบียบได้กำหนดไว้โดยเคร่งครัด

๑๔. การประเมินผลการปฏิบัติงานของผู้ประกอบการ

ร่าง

ร่าง

เทศบาล สามารถนำผลการปฏิบัติงานแล้วเสร็จตามสัญญาของผู้ยื่นข้อเสนอที่ได้รับการคัดเลือกให้ เป็นผู้รับจ้างเพื่อนำมาประเมินผลการปฏิบัติงานของผู้ประกอบการ

ทั้งนี้ หากผู้ยื่นข้อเสนอที่ได้รับการคัดเลือกไม่ผ่านเกณฑ์ที่กำหนดจะถูกระงับการยื่นข้อเสนอหรือทำสัญญากับเทศบาล ไว้ชั่วคราว

เทศบาลเมืองบางกรวย

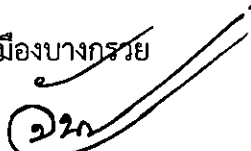

.....
(นางจันทรรัตน์ ลิ้มจันทร์ทอง)

หัวหน้าฝ่ายบริหารงานคลัง รักษาราชการแทน

ผู้อำนวยการกองคลัง

มิถุนายน ๒๕๖๗

ร่าง

ร่างขอบเขตของงาน (Terms of Reference : TOR)

โครงการปรับปรุงถนน ค.ส.ล. พร้อมบ่อพัก ท่อระบายน้ำและรางวี บริเวณซอยมะไฟหวาน ๑/๓ และ ๑/๔

๑. หลักการและเหตุผล

ด้วยเทศบาลเมืองบางกรวยมีความประสงค์จะดำเนินการโครงการปรับปรุงถนน ค.ส.ล. พร้อมบ่อพัก ท่อระบายน้ำและรางวี บริเวณซอยมะไฟหวาน ๑/๓ และ ๑/๔ เนื่องจาก ถนนเดิมมีความชำรุด ประกอบกับถนนมีระดับต่ำ ทำให้น้ำท่วมขังซ้ำซากในช่วงฤดูมรสุม ประชาชนได้รับความเดือดร้อนในการสัญจรไป-มา บ่อยครั้งจากการใช้ถนน เพื่อความปลอดภัยของประชาชนและลดปัญหาน้ำท่วมขังซ้ำซาก เทศบาลเมืองบางกรวย จึงเร่งดำเนินการปรับปรุงถนนบริเวณบริเวณซอยมะไฟหวาน ๑/๓ และ ๑/๔

๒. วัตถุประสงค์

๒.๑ เพื่อบรรเทาความเดือดร้อนของประชาชน

๒.๒ เพื่อให้ประชาชนสัญจรไป - มา ได้รับความปลอดภัยมากยิ่งขึ้น

๓. คุณสมบัติของผู้เสนอราคา

๓.๑ มีความสามารถตามกฎหมาย

๓.๒ ไม่เป็นบุคคลล้มละลาย

๓.๓ ไม่อยู่ระหว่างเลิกกิจการ

๓.๔ ไม่เป็นผู้ซึ่งอยู่ระหว่างถูกระงับการยื่นข้อเสนอหรือทำสัญญากับหน่วยงานของรัฐไว้ชั่วคราว เนื่องจากเป็นผู้ที่ไม่ผ่านเกณฑ์การประเมินผลการปฏิบัติงานของผู้ประกอบการตามระเบียบที่รัฐมนตรีว่าการกระทรวงการคลังกำหนด ตามที่ประกาศเผยแพร่ในระบบเครือข่ายสารสนเทศของกรมบัญชีกลาง

๓.๕ ไม่เป็นผู้ซึ่งถูกระงับชื่อไว้ในบัญชีรายชื่อผู้ทำงานและได้แจ้งเวียนชื่อให้เป็นผู้ทำงานของหน่วยงานของรัฐในระบบเครือข่ายสารสนเทศของกรมบัญชีกลาง ซึ่งรวมถึงนิติบุคคลที่ผู้ทำงานเป็นหุ้นส่วนผู้จัดการ กรรมการผู้จัดการ ผู้บริหาร ผู้มีอำนาจในการดำเนินงานในกิจการของนิติบุคคลนั้นด้วย

๓.๖ มีคุณสมบัติและไม่มีลักษณะต้องห้ามตามที่คณะกรรมการนโยบายการจัดซื้อจัดจ้างและการบริหารพัสดุภาครัฐกำหนดในราชกิจจานุเบกษา

๓.๗ นิติบุคคลหรือผู้มีอาชีพรับจ้างงานที่ประกวดราคาอิเล็กทรอนิกส์ดังกล่าว

๓.๘ ไม่เป็นผู้มีผลประโยชน์ร่วมกันกับผู้ยื่นข้อเสนอรายอื่น ที่เข้ายื่นข้อเสนอให้แก่เทศบาลเมืองบางกรวย ณ วันประกาศประกวดราคาอิเล็กทรอนิกส์ หรือไม่เป็นผู้กระทำการอันเป็นการขัดขวางการแข่งขันอย่างเป็นธรรมในการประกวดราคาอิเล็กทรอนิกส์ครั้งนี้

๓.๙ ไม่เป็นผู้ได้รับเอกสิทธิ์หรือความคุ้มกัน ซึ่งอาจปฏิเสธไม่ยอมขึ้นศาลไทย เว้นแต่รัฐบาลของผู้ยื่นข้อเสนอได้มีคำสั่งให้สละเอกสิทธิ์และความคุ้มกันเช่นนั้น

๓.๑๐ เป็นผู้ประกอบการที่ขึ้นทะเบียนงานก่อสร้างสาขางานจ้างนี้ ไว้กับกรมบัญชีกลาง (กรณีคณะกรรมการราคากลางได้ประกาศกำหนดให้งานก่อสร้างสาขานั้นต้องขึ้นทะเบียนผู้ประกอบการไว้กับกรมบัญชีกลาง)

๓.๑๑ ผู้ยื่นข้อเสนอของงานก่อสร้างต้องใช้พัสดุ ประเภทพัสดุหรือครุภัณฑ์ที่ใช้ในงานก่อสร้างเป็นพัสดุที่ผลิตในประเทศโดยต้องใช้ไม่น้อยกว่าร้อยละ ๖๐ ของมูลค่าพัสดุที่ใช้ในงานก่อสร้างทั้งหมดตามสัญญา ผู้ยื่นข้อเสนอของงานก่อสร้าง ต้องใช้เหล็กที่ผลิตในประเทศไม่น้อยกว่า ร้อยละ ๙๐ ของปริมาณเหล็กที่ต้องใช้ทั้งหมด

๓.๑๒ ผู้ยื่นข้อเสนอต้องมีผลงานก่อสร้างประเภทเดียวกันกับงานที่ประกวดราคาจ้างก่อสร้าง ในวงเงินไม่น้อยกว่า ๒๗๕,๐๐๐ บาท (หกแสนเจ็ดหมื่นห้าพันบาทถ้วน) และเป็นผลงานที่เป็นคู่สัญญาโดยตรงกับหน่วยงานของรัฐ

ลงชื่อ.....ประธานกรรมการ
(นายวัชรชัย ม่วงคะลา)

ลงชื่อ.....กรรมการ
(นางสาวจิตต์คนิภา จวนเจริญ)

ลงชื่อ.....กรรมการ
(นายขวัญชัย ดิษยะมณฑล)

๔. เงื่อนไขในเอกสารประกวดราคาจ้างก่อสร้างฯ กรณีใช้เกณฑ์ราคาในการพิจารณาคัดเลือกผู้ชนะดังนี้

๔.๑ หากผู้ยื่นข้อเสนอซึ่งเป็นผู้ประกอบการ SMEs เสนอราคาสูงกว่าราคาต่ำสุดของผู้ยื่นเสนอรายอื่นที่ไม่เกินร้อยละ ๑๐ ให้จัดซื้อจัดจ้างจากผู้ประกอบการ SMEs ซึ่งเสนอราคาสูงกว่าราคาต่ำสุดของผู้ยื่นข้อเสนอรายอื่นไม่เกินร้อยละ ๑๐ ที่จะเรียกมาทำสัญญาไม่เกิน ๓ ราย

๔.๒ หากผู้ยื่นข้อเสนอซึ่งมิใช่ผู้ประกอบการ SMEs แต่เป็นบุคคลธรรมดาที่ถือสัญชาติไทยหรือนิติบุคคลที่จัดตั้งขึ้นตามกฎหมายไทยเสนอราคาสูงกว่าราคาต่ำสุดของผู้ยื่นข้อเสนอซึ่งป็นบุคคลธรรมดาที่มีได้ถือสัญชาติไทยหรือนิติบุคคลที่จัดตั้งขึ้นตามกฎหมายของต่างประเทศไม่เกินร้อยละ ๓ ให้จัดซื้อหรือจัดจ้างจากผู้ยื่นข้อเสนอซึ่งป็นบุคคลธรรมดาที่ถือสัญชาติไทยหรือนิติบุคคลที่จัดตั้งขึ้นตามกฎหมายไทยดังกล่าว

๔.๓ ผู้ประสงค์จะเสนอราคาที่จะซื้อแบบ รายการ สัญญา ต้องตรวจสอบสถานที่ก่อสร้างด้วยตนเองตามแผนที่แสดงผังบริเวณที่กำหนดไว้ในแบบรายการก่อนกำหนดวันยื่นเอกสารประมูลจ้างด้วยระบบอิเล็กทรอนิกส์ และเทศบาลเมืองบางกรวยจะถือว่าผู้ยื่นเอกสารการประมูลจ้างทุกรายได้ไปตรวจสอบสถานที่ก่อสร้างและยอมรับสภาพบริเวณสถานที่ก่อสร้างแล้ว โดยผู้ซื้อแบบจะนำมาเป็นเหตุอ้างไม่ว่ากรณีใดๆ เกี่ยวกับสถานที่ก่อสร้างไม่ได้

๕. ขอบเขตของงานที่จะดำเนินการก่อสร้าง

-ปรับปรุงถนน ค.ส.ล. ซอยมะไฟหวาน ๑/๓ กว้างประมาณ ๔.๕๐ เมตร ยาวไม่น้อยกว่า ๓๙.๐๐ เมตร หนาเฉลี่ย ๐.๑๕ เมตร หรือคิดเป็นพื้นที่ไม่น้อยกว่า ๑๗๕.๕๐ ตารางเมตร

-ปรับปรุงถนน ค.ส.ล. ซอยมะไฟหวาน ๑/๔ กว้างประมาณ ๔.๕๐ เมตร รวบรวมยาวไม่น้อยกว่า ๔๒.๐๐ เมตร หนาเฉลี่ย ๐.๑๕ เมตร หรือคิดเป็นพื้นที่ไม่น้อยกว่า ๑๘๙.๐๐ ตารางเมตร

-ก่อสร้างท่อระบายน้ำ ค.ส.ล. ขนาด Ø ๐.๖๐ เมตร ยาวรวม ๑๓๖.๐๐ เมตร

-ก่อสร้างบ่อบั่ก ค.ส.ล. จำนวน ๒๐ บ่อบั่ก

-ปรับปรุงรางวี ค.ส.ล. หนาเฉลี่ย ๐.๑๕-๐.๒๐ เมตร กว้างประมาณ ๐.๖๐ เมตร ยาวรวมไม่น้อยกว่า ๑๓๖.๐๐ เมตร

-งานคืนสภาพไหล่ทาง ค.ส.ล. หนาเฉลี่ย ๐.๐๗ เมตร หรือคิดเป็นพื้นที่ไม่น้อยกว่า ๖๐.๐๐ ตารางเมตร (ตามแบบแปลนเทศบาลเมืองบางกรวย)

๖. ระยะเวลาการดำเนินงานตามโครงการและส่งมอบงาน

ภายใน ๑๒๐ วัน นับถึ่ดจากวันที่ลงนามในสัญญาจ้าง

๗. วงเงินในการจัดจ้าง

ภายในวงเงิน ๑,๓๕๐,๐๐๐ บาท (หนึ่งล้านสามแสนห้าหมื่นบาทถ้วน) โดยเบิกจ่ายจากเงินสะสมงบประมาณ ประจำปี พ.ศ. ๒๕๖๗ ในคราวประชุมสภาเทศบาลเมืองบางกรวย สมัยสามัญ สมัยแรก ประจำปี ๒๕๖๗ วันที่ ๒๕ กุมภาพันธ์ ๒๕๖๗ ได้ขออนุมัติใช้จ่ายเงินสะสม (กองช่าง) โครงการปรับปรุงถนน ค.ส.ล. พร้อมบ่อบั่ก ท่อระบายน้ำและรางวี บริเวณซอยมะไฟหวาน ๑/๓ และ ๑/๔ จำนวน ๑,๓๕๐,๐๐๐ บาท ปรากฏในแผนงานอุตสาหกรรมและการโยธา งานก่อสร้าง งบลงทุน หมวดค่าที่ดินและสิ่งก่อสร้าง ค่าปรับปรุงที่ดินและสิ่งก่อสร้าง ปรากฏในแผนพัฒนาท้องถิ่น (พ.ศ. ๒๕๖๖-๒๕๗๐) เทศบาลเมืองบางกรวยเพิ่มเติม/เปลี่ยนแปลง ฉบับที่ ๖ หน้าที ๙ ลำดับที่ ๓ นั้น

๘. การแบ่งงวดงานและการจ่ายเงิน จำนวน ๒ งวด

งวดที่ ๑ จำนวน ๔๕ % ของวงเงินค่าจ้างเมื่อผู้รับจ้างดำเนินการ

- ติดตั้งป้ายประชาสัมพันธ์ ป้ายชั่วคราวโครงการ

-วางท่อระบายน้ำ ค.ส.ล. ขนาด Ø ๐.๖๐ เมตร ยาวรวมไม่น้อยกว่า ๖๕.๐๐ เมตร

ลงชื่อ.....ประธานกรรมการ

(นายวัชรชัย ม่วงคะลา)

ลงชื่อ.....กรรมการ

(นางสาวฉันทศนิกา จวนเจริญ)

ลงชื่อ.....กรรมการ

(นายขวัญชัย ดิษยะมณฑล)

- ก่อสร้างบ่อพัก ค.ส.ล. จำนวน ๑๐ บ่อ
 - ก่อสร้างรางวี ค.ส.ล. กว้างเฉลี่ย ๐.๖๐ เมตร หนา ๐.๑๕-๐.๒๐ เมตร ยาวรวมไม่น้อยกว่า ๖๕.๐๐ เมตร
 - ก่อสร้างถนน ค.ส.ล. หนาเฉลี่ย ๐.๑๕ เมตร กว้างประมาณ ๔.๕๐ เมตร (รวมรางวี) ยาวไม่น้อยกว่า ๓๙.๐๐ เมตร หรือคิดเป็นพื้นที่ไม่น้อยกว่า ๑๗๕.๕๐ ตารางเมตร
- แล้วเสร็จภายในระยะเวลา ๖๐ วัน นับถัดจากวันลงนามในสัญญา
- งวดที่ ๒ (งวดสุดท้าย) จำนวน ๕๕% ของวงเงินค่าจ้างเมื่อผู้รับจ้างดำเนินการ
 - วางท่อระบายน้ำ ค.ส.ล. ขนาด Ø ๐.๖๐ เมตร ยาวรวมไม่น้อยกว่า ๗๑.๐๐ เมตร
 - ก่อสร้างบ่อพัก ค.ส.ล. จำนวน ๑๐ บ่อ หรือส่วนที่เหลือนแล้วเสร็จ
 - ก่อสร้างรางวี ค.ส.ล. กว้างเฉลี่ย ๐.๖๐ เมตร หนา ๐.๑๕-๐.๒๐ เมตร ยาวรวมไม่น้อยกว่า ๗๑.๐๐ เมตร หรือส่วนที่เหลือนแล้วเสร็จ
 - ก่อสร้างถนน ค.ส.ล. หนาเฉลี่ย ๐.๑๕ เมตร กว้างประมาณ ๔.๕๐ เมตร (รวมรางวี) ยาวไม่น้อยกว่า ๔๒.๐๐ เมตร หรือคิดเป็นพื้นที่ไม่น้อยกว่า ๑๘๙.๐๐ ตารางเมตร
 - งานคั้นสภาพไหลทาง ค.ส.ล. หนาเฉลี่ย ๐.๐๗ เมตร หรือคิดเป็นพื้นที่ไม่น้อยกว่า ๖๐.๐๐ ตารางเมตร
 - ทำความสะอาดพื้นที่ พร้อมติดตั้งป้ายโครงการ (ป้ายถาวร) แล้วเสร็จภายในระยะเวลา ๑๒๐ วัน นับถัดจากวันลงนามในสัญญา

๙. เงื่อนไขอื่นๆ

๙.๑ วัสดุอุปกรณ์ต่างๆที่ผู้รับจ้างนำมาใช้หรือประกอบการติดตั้ง จะต้องเป็นของใหม่ ไม่เคยใช้งานมาก่อน และผู้รับจ้างจะต้องจัดหาวัสดุอุปกรณ์ที่มีชนิด และขนาดตรงตามที่กำหนดในรายละเอียด หรือในกรณี ที่วัสดุอุปกรณ์ประเภทใดที่ไม่ตรงตามที่กำหนด ให้ผู้รับจ้างใช้วัสดุที่มีคุณสมบัติเทียบเท่า โดยให้แจ้ง คณะกรรมการตรวจรับพัสดุ ทราบก่อน ห้ามผู้รับจ้างตัดสินใจโดยพลการ

๙.๒ ในระหว่างดำเนินการ หากพบว่า มีทรัพย์สินต่างๆ ของทางราชการ หรือเอกชน หรือหน่วยงาน อื่นๆ ได้รับความเสียหาย ซึ่งเป็นการกระทำทั้งโดยตรงและโดยอ้อมของผู้รับจ้าง ผู้รับจ้างจะต้องรับผิดชอบ ใช้ค่าเสียหายเหล่านั้น หรือซ่อมแซมให้อยู่ในสภาพการใช้งานได้ดีตามเดิม

๙.๓ ผู้รับจ้างจะต้องดำเนินการตามขอบเขตของงานที่กำหนดในรายละเอียดและเงื่อนไขสัญญาจ้าง อีกทั้งให้เป็นไปตามวัตถุประสงค์การจ้างของเทศบาลเมืองบางกรวยในครั้งนี้ โดยเคร่งครัด

๙.๔ ความคลาดเคลื่อน หรือขาดตกบกพร่องสิ่งใดที่ปรากฏในแบบรูปหรือรายการประกอบแบบ ชัดแย้งกัน หรือมิได้ระบุไว้แน่นอน ให้ถือตามคำวินิจฉัยของคณะกรรมการตรวจรับพัสดุเป็นเกณฑ์ตัดสิน

๙.๕ กรณีที่ผู้รับจ้างไม่เข้าใจแบบรูป หรือรายการประกอบแบบ หรือจะเป็นวัสดุที่ใช้หรือวิธีการ ทำงานก็ตาม ผู้รับจ้างจะต้องแจ้งคณะกรรมการตรวจรับพัสดุให้ทราบแต่เนิ่นๆ ซึ่งคณะกรรมการตรวจรับพัสดุ จะเป็นผู้ชี้แจงข้อสงสัยนั้นๆ เป็นลายลักษณ์อักษร หรือให้รายละเอียดเป็นแบบหรือรายการเพิ่มเติม ห้ามมิให้ ผู้รับจ้างตัดสินใจกระทำโดยพลการ

๙.๖ ผู้รับจ้างจะต้องมีและใช้ผู้ผ่านการทดสอบมาตรฐานฝีมือช่าง จากกระทรวงแรงงานและสวัสดิการ สังคมหรือผู้เสนอราคาจะต้องมีวุฒิบัตรระดับ ปวช. ปวส. และปวท. หรือเทียบเท่าจากสถาบันการศึกษาที่ ก.พ. รับรองให้เข้ารับราชการได้ ในอัตราไม่ต่ำกว่าร้อยละ ๑๐ ของแต่ละสาขาช่าง และ ผู้รับจ้างจะต้องมีช่างควบคุม งานวุฒิการศึกษาไม่ต่ำกว่าปริญญาตรี ระดับ ภาควิศวกร สาขาโยธา ตามพระราชบัญญัติวิศวกร พ.ศ. ๒๕๔๒ อย่างน้อย ๑ คน และวุฒิการศึกษาไม่ต่ำกว่า ปวส. ด้านโยธา แต่จะต้องมีช่าง จำนวนอย่างน้อย ๑ (หนึ่ง) คน ในแต่ละสาขาช่าง

ลงชื่อ.....ประธานกรรมการ
(นายวัชรชัย ม่วงคะลา)

ลงชื่อ.....กรรมการ
(นางสาวจันทิมา จวนเจริญ)

ลงชื่อ.....กรรมการ
(นายขวัญชัย ดิษยะมณฑล)

๙.๗ ผู้รับจ้างจะต้องติดตั้งป้ายโครงการชั่วคราว จำนวน ๑ ป้าย และเครื่องหมายจราจร เครื่องหมายป้ายเตือนภัย ระหว่างการดำเนินการ บริเวณพื้นที่ติดตั้ง รวมถึงการระวังป้องกันยานพาหนะต่างๆ วิ่งผ่านพื้นที่ดำเนินการหากเกิดความเสียหายหรืออุบัติเหตุต่างๆ อันเกิดจากความประมาทไม่รอบคอบของผู้รับจ้าง หรือคนของผู้รับจ้าง ผู้รับจ้างจะต้องรับผิดชอบต่อความเสียหายที่เกิดขึ้นทั้งหมด

๙.๘ เพื่อให้การดำเนินงานบรรลุตามเป้าหมายโดยเรียบร้อยและปลอดภัย ผู้รับจ้างจะต้องปฏิบัติตามประกาศกระทรวงมหาดไทย เรื่องความปลอดภัยในการทำงาน โดยไม่มีเงื่อนไขต่อรองใดๆ ทั้งสิ้น

๙.๙ การทำความสะอาด เมื่อผู้รับจ้างได้ทำการติดตั้งแล้วเสร็จเป็นที่เรียบร้อย และครบถ้วนถูกต้องตามที่กำหนดในขอบเขตของงานและเงื่อนไขสัญญาจ้าง ให้ผู้รับจ้างเก็บเศษวัสดุ อุปกรณ์ที่นำมาใช้งาน และทำความสะอาดพื้นที่ดำเนินการให้เรียบร้อยก่อนส่งมอบงาน

๙.๑๐ ผู้รับจ้างต้องติดตั้งป้ายโครงการถาวร จำนวน ๑ ป้าย (ตามแบบแปลนเทศบาลฯ กำหนด) ให้แล้วเสร็จก่อนวันส่งมอบงาน

๑๐. การรับประกันผลงาน การรับประกันความชำรุดบกพร่อง และอัตราค่าปรับ

๑๐.๑ การรับประกันผลงานผู้รับจ้างจะต้องรับประกันความชำรุดเสียหายหรือความบกพร่องของงานจ้างเหมาฯทั้งหมดที่เกิดขึ้น เป็นระยะเวลา ๒ (สอง) ปี นับถัดจากวันส่งมอบงาน ในกรณีที่มีวัสดุอุปกรณ์ชำรุดเสียหายหรือพัง ผู้รับจ้างจะต้องกระทำการซ่อมแซมให้เรียบร้อยพร้อมใช้งานให้ติดตั้งเดิม โดยผู้รับจ้างจะต้องจัดการซ่อมแซมแก้ไขให้ใช้งานได้ติดตั้งเดิมโดยไม่คิดค่าสิ่งของสั้มภาระและแรงงานใด ๆ ทั้งสิ้น ภายใน ๓ (สาม) วัน นับถัดจากวันที่ได้รับแจ้งความชำรุดบกพร่อง มิฉะนั้นแล้วเทศบาลฯ จะดำเนินการซ่อมแซมเอง หรือจ้างผู้อื่นเข้ามาทำการซ่อมแซมและผู้รับจ้างจะต้องเป็นผู้จ่ายเงินค่าซ่อมแซมดังกล่าวทั้งหมด โดยไม่มีข้อโต้แย้งใดๆ ทั้งสิ้น

๑๐.๒ ในกรณีที่ผู้รับจ้างส่งมอบงานล่าช้ากว่าที่กำหนด หรือ ผู้รับจ้างไม่สามารถดำเนินการให้แล้วเสร็จทันตามระยะเวลาที่กำหนดไว้ในสัญญาจ้าง และเทศบาลฯ ยังมีได้บอกเลิกสัญญาจ้าง ผู้รับจ้างจะต้องชำระค่าปรับให้เทศบาลฯ โดยการส่งงานล่าช้าคิดค่าปรับในอัตราเดียว คือ ร้อยละ ๐.๒๕ (ศูนย์จุดสองห้า) ของราคาค่าจ้างรวมภาษีมูลค่าเพิ่มตามสัญญาจ้างต่อวัน และจะต้องชำระค่าใช้จ่ายในการควบคุมงานและคณะกรรมการตรวจรับพัสดุ (ถ้ามี) อีกต่อหนึ่งเป็นจำนวนเงินวันละ ๑,๕๐๐ บาท (หนึ่งพันห้าร้อยบาทถ้วน)

ลงชื่อ.....ประธานกรรมการ
(นายวชิรชัย ม่วงคะลา)

ลงชื่อ.....กรรมการ
(นางสาวฉัตรนิภา จวนเจริญ)

ลงชื่อ.....กรรมการ
(นายขวัญชัย ดิษยะมณฑล)

ตารางแสดงวงเงินงบประมาณที่ได้รับจัดสรรและราคากลางในงานจ้างก่อสร้าง

1. ชื่อโครงการ

ประกวดราคาจ้างก่อสร้างปรับปรุงถนน ค.ส.ล.พร้อมบ่อพัก ท่อระบายน้ำและรางวี บริเวณซอยมะไฟหวาน ๑/๓ และ ๑/๔
ด้วยวิธีประกวดราคาอิเล็กทรอนิกส์ (e-bidding) / ปรับปรุงถนน ค.ส.ล.พร้อมบ่อพัก ท่อระบายน้ำและรางวี

2. บริเวณซอยมะไฟหวาน ๑/๓ และ ๑/๔
หน่วยงานเจ้าของโครงการ เทศบาลเมืองบางกรวย / เทศบาลเมืองบางกรวย

3. วงเงินงบประมาณที่ได้รับจัดสรร 1,350,000.00 บาท

4. ลักษณะงาน

โดยสังเขป ปรับปรุงถนน ค.ส.ล. ซอยมะไฟหวาน 1/3 กว้างประมาณ 4.50 เมตร ยาวไม่น้อยกว่า 39.00 เมตร หนาเฉลี่ย 0.15
เมตร หรือคิดเป็นพื้นที่ไม่น้อยกว่า 175.50 ตารางเมตร , ปรับปรุงถนน ค.ส.ล. ซอยมะไฟหวาน 1/4 กว้างประมาณ
4.50 เมตร รวมรางวี ยาวไม่น้อยกว่า 42.00 เมตร หนาเฉลี่ย 0.15 เมตร หรือคิดเป็นพื้นที่ไม่น้อยกว่า 189.00
ตารางเมตร , ก่อสร้างที่ระบายน้ำ ค.ส.ล. ขนาด Ø 0.60 เมตร ยาวรวม 136.00 เมตร , ก่อสร้างบ่อพัก ค.ส.ล.
จำนวน 20 บ่อ , ปรับปรุงรางวี ค.ส.ล. หนาเฉลี่ย 0.15-0.20 เมตร กว้างประมาณ 0.60 เมตร ยาวรวมไม่น้อยกว่า

136.00 เมตร,
5. ราคากลางคำนวณ ณ วันที่ 29 พฤษภาคม 2567 เป็นเงิน 1,135,028.12 บาท

6. บัญชีประมาณการราคากลาง

6.1 แบบสรุปราคากลางงานทางสะพานและท่อเหลี่ยม

7. รายชื่อคณะกรรมการกำหนดราคากลาง

7.1 วัชรชัย ม่วงคะลา ประธานกรรมการกำหนดราคากลาง วิศวกรโยธาปฏิบัติการ

7.2 ขวัญชัย ดิษยะมณฑล กรรมการกำหนดราคากลาง นายช่างโยธาชำนาญงาน รักษาการในตำแหน่งนายช่างโยธาอาวุโส

7.3 จินห์คณิภา จวนเจริญ กรรมการกำหนดราคากลาง วิศวกรโยธาปฏิบัติการ

แบบฟอร์มรายงานหรือสรุปราคากลางงานก่อสร้างทาง สะพาน และท่อเหลี่ยม

ชื่อโครงการ/งานก่อสร้าง ประทศราคาจ้างก่อสร้างปรับปรุงถนน ค.ส.ล.พร้อมบ่อพัก ท่อระบายน้ำและรางวี บริเวณซอยมะไฟหวาน ๑/๓ และ ๑/๔ ด้วยวิธีประกวดราคาอิเล็กทรอนิกส์ (e-bidding)

หน่วยงานเจ้าของโครงการ/งานก่อสร้าง เทศบาลเมืองบางกรวย/เทศบาลเมืองบางกรวย

ลำดับที่ ตามสัญญา	รายการงานก่อสร้าง	หน่วย	จำนวน	ราคาต่อหน่วย	ราคาทุน	FN	ราคาต่อหน่วย X FN	ราคากลาง
1	1. งานรื้อโครงสร้างถนนเดิม 1.1 งานรื้อโครงสร้างถนนเดิม (REMOVAL OF EXISTING STRUCTURES) 1.1.1 งานรื้อผิวคอนกรีตเดิม (REMOVAL OF EXISTING CONCRETE PAVEMENT)	ตร.ม.	241.800	75.80	18,328.44	1.3642	103.40	25,003.65
2	2. งานรองพื้นทางและพื้นทาง 2.1 งานรองพื้นทางและพื้นทาง (SUBBASE AND BASE COURSES) 2.1.1 งานทรายรองใต้ผิวทางคอนกรีต (SAND CUSHION UNDER CONCRETE PAVEMENT)	ลบ.ม.	21.200	608.79	12,906.34	1.3642	830.51	17,606.82
3	3. งานผิวจราจร ค.ส.ล. 3.1 ผิวจราจรคอนกรีตเสริมเหล็ก 3.2 งานผิวทาง (SURFACE COURSES)	ตร.ม.	265.260	496.15	131,608.74	1.3642	676.84	179,540.64

แบบฟอร์มรายงานหรือสรุปราคากลางงานก่อสร้างทาง สะพาน และท่อเหลี่ยม

ชื่อโครงการ/งานก่อสร้าง ประกวราคาจ้างก่อสร้างปรับปรุงถนน ค.ส.ล.พร้อมบ่อพัก ท่อระบายน้ำและรางวี บริเวณซอยมะไฟหวาน ๑/๓ และ ๑/๔ ด้วยวิธีประกวดราคาอิเล็กทรอนิกส์ (e-bidding)

หน่วยงานเจ้าของโครงการ/งานก่อสร้าง เทศบาลเมืองบางกรวย/เทศบาลเมืองบางกรวย

ลำดับที่ ตามสัญญา	รายการงานก่อสร้าง	หน่วย	จำนวน	ราคาต่อหน่วย	ราคาทุน	FN	ราคาต่อหน่วย X FN	ราคากลาง
4	3.2.1 งานผิวทางปอร์ตแลนด์ซีเมนต์คอนกรีต (PORTLAND CEMENT CONCRETE PAVEMENT) 3.2.1.1 รอยต่อเพื่อหดตามขวาง (CONTRACTION JOINT) 4. ก่อสร้างบ่อพัก	เมตร	19.800	110.56	2,189.08	1.3642	150.82	2,986.34
5	4.1 ก่อสร้างบ่อพักท่อระบายน้ำในถนนรางวี	บ่อ	20.000	18,608.42	372,168.40	1.3642	25,385.60	507,712.13
6	5. งานวางท่อระบายน้ำ 5.1 วางท่อระบายน้ำ Ø0.60	เมตร	136.000	1,364.24	185,536.64	1.3642	1,861.09	253,109.08
7	6. งานรางวี ค.ส.ล. 6.1 รางวี ค.ส.ล.หนา0.15-0.20 ม.	เมตร	136.000	623.47	84,791.92	1.3642	850.53	115,673.13
8	7. งานไหลทางคอนกรีตเสริมเหล็ก 7.1 ไหลทางคอนกรีตเสริมเหล็ก	ตร.ม.	67.680	361.71	24,480.53	1.3642	493.44	33,396.33
รวมราคากลาง								1,135,028.12

วิชรชัย ม่วงคะลา

30 พฤษภาคม 2567 08:34:31

หน้า 2 จาก 3

แบบฟอร์มรายงานหรือสรุปราคากลางงานก่อสร้างทาง สะพาน และท่อเหลี่ยม

ชื่อโครงการ/งานก่อสร้าง ประกวดราคาจ้างก่อสร้างปรับปรุงถนน ค.ส.ล.พร้อมบ่อพัก ท่อระบายน้ำและรางวี บริเวณซอยมะไฟหวาน ๑/๓ และ ๑/๔ ด้วยวิธีประกวดราคาอิเล็กทรอนิกส์ (e-bidding)

หน่วยงานเจ้าของโครงการ/งานก่อสร้าง เทศบาลเมืองบางกรวย/เทศบาลเมืองบางกรวย

แบบฟอร์มรายงานหรือสรุปราคากลางงานก่อสร้างทาง สะพาน และท่อเหลี่ยม

ชื่อโครงการ/งานก่อสร้าง ประกวราคาจ้างก่อสร้างปรับปรุงถนน ค.ส.ล.พร้อมบ่อพัก ท่อระบายน้ำและรางวิ บริเวณซอยมะไฟหวาน ๑/๓ และ ๑/๔ ด้วยวิธีประกวดราคาอิเล็กทรอนิกส์ (e-bidding)

หน่วยงานเจ้าของโครงการ/งานก่อสร้าง เทศบาลเมืองบางกรวย/เทศบาลเมืองบางกรวย



(วัชรชัย ม่วงคะลา)
ประธานกรรมการกำหนดราคากลาง



(ชัยชัย ดิษยะมณฑล)
กรรมการกำหนดราคากลาง



(จินตนิภา จวนเจริญ)
กรรมการกำหนดราคากลาง

วัชรชัย ม่วงคะลา

30 พฤษภาคม 2567

- - โครงการ : ประมวลราคาจ้างก่อสร้างปรับปรุงถนน ค.ส.ล.พร้อมบ่อพัก ท่อระบายน้ำและรางวี บริเวณซอยมะไฟหวาน ๑/๓ และ ๑/๔
ด้วยวิธีประกวดราคาอิเล็กทรอนิกส์ (e-bidding) / ปรับปรุงถนน ค.ส.ล.พร้อมบ่อพัก ท่อระบายน้ำและรางวี บริเวณซอยมะไฟหวาน ๑/๓ และ
๑/๔

รายละเอียดการคำนวณค่างานต้นทุนต่อหน่วย

1 งานรื้อโครงสร้างถนนเดิม

1.1 งานรื้อโครงสร้างถนนเดิม (REMOVAL OF EXISTING STRUCTURES)

1.1.1 [1.2]งานรื้อผิวคอนกรีตเดิม (REMOVAL OF EXISTING CONCRETE PAVEMENT)

คิดจากความหนาของผิวทางคอนกรีต	=	15.000 ซม.
ปริมาตรคอนกรีต	=	0.150 ลบ.ม./ตร.ม.
ส่วนขยาย = 0.150×1.70	=	0.255 ลบ.ม.
ค่าทุบคอนกรีตเดิม	=	400 บาท/ลบ.ม.
ค่าทุบคอนกรีต = 0.150×400	=	60.000 บาท/ตร.ม.
ค่าดำเนินการ + ค่าเสื่อม (- ดันและดัก = 0.255×40.810	=	10.406 บาท/ตร.ม.
จนถึง 5.000 กม. = 0.255×21.180	=	5.400 บาท/ตร.ม.
รวม	=	75.806 บาท/ตร.ม.
ค่างานต้นทุน	=	75.80 บาท/ตร.ม.

โครงการ : ประกวดราคาจ้างก่อสร้างปรับปรุงถนน ค.ส.ล.พร้อมบ่อพัก ท่อระบายน้ำและรางวี บริเวณซอยมะไฟหวาน ๑/๓ และ ๑/๔
ด้วยวิธีประกวดราคาอิเล็กทรอนิกส์ (e-bidding) / ปรับปรุงถนน ค.ส.ล.พร้อมบ่อพัก ท่อระบายน้ำและรางวี บริเวณซอยมะไฟหวาน ๑/๓ และ
๑/๔

รายละเอียดการคำนวณค่างานต้นทุนต่อหน่วย

2 งานรองพื้นทางและพื้นทาง

2.1 งานรองพื้นทางและพื้นทาง (SUBBASE AND BASE COURSES)

2.1.1 [3.4(1)]งานทรายรองใต้ผิวทางคอนกรีต (SAND CUSHION UNDER CONCRETE PAVEMENT)

ค่าวัสดุจากแหล่ง(ทรายคอนกรีต)	=	410.000 บาท/ลบ.ม.
ค่าขนส่ง 0.000 กม.	=	0.000 บาท/ลบ.ม.
รวม	=	410.000 บาท/ลบ.ม.
ส่วนยวบตัว 410.000×1.40	=	574.000 บาท/ลบ.ม.
ค่าดำเนินการ + ค่าเสื่อมราคา (บดทับ 75%) (บดทับ) $\times 0.75$	=	34.792 บาท/ลบ.ม.
ค่าใช้จ่ายรวม = $574.000 + 34.792$	=	608.792 บาท/ลบ.ม.
ค่างานต้นทุน	=	608.79 บาท/ลบ.ม.

โครงการ : ประกวดราคาจ้างก่อสร้างปรับปรุงถนน ค.ส.ล.พร้อมบ่อพัก ท่อระบายน้ำและรางวี บริเวณซอยมะไฟหวาน ๑/๓ และ ๑/๔
ด้วยวิธีประกวดราคาอิเล็กทรอนิกส์ (e-bidding) / ปรับปรุงถนน ค.ส.ล.พร้อมบ่อพัก ท่อระบายน้ำและรางวี บริเวณซอยมะไฟหวาน ๑/๓ และ
๑/๔

รายละเอียดการคำนวณค่างานต้นทุนต่อหน่วย

3 งานผิวจราจร ค.ส.ล

3.1 ผิวจราจรคอนกรีตเสริมเหล็ก

พิจารณาผิวทางคอนกรีต ขนาด 3.600 เมตร @ 10.000 ความหนา 15.000 ซม. พื้นที่ 36.000 ตร.ม.	
ค่าคอนกรีต Strength 320 ksc.ที่ 28 วัน 5.400 ลบ.ม. @ 2,579.800	= 13,930.920 บาท
ค่าเหล็กตะแกรง wire mesh 36.000 ตร.ม. @ 73.000	= 2,628.000 บาท
ค่าแรงวางเหล็กตะแกรง wire mesh 36.000 ตร.ม. @ 5.000	= 180.000 บาท
ไม้แบบ 0.750 ตร.ม. @ 341.318	= 255.988 บาท
ดำเนินการและค่าเสื่อมราคา ค่าแบบ 2 ข้าง 5.000 เมตร @ 20.600	= 103.000 บาท
ดำเนินการและค่าเสื่อมราคา ค่าปูผิวคอนกรีต 36.000 ตร.ม. @ 12.070	= 434.520 บาท
ดำเนินการและค่าเสื่อมราคา ค่าบ่มผิวคอนกรีต 36.000 ตร.ม. @ 9.140	= 329.040 บาท
ค่างานต้นทุน	= 496.15 บาท/ตร.ม.

โครงการ : ประกวดราคาจ้างก่อสร้างปรับปรุงถนน ค.ส.ล.พร้อมบ่อพัก ท่อระบายน้ำและรางวี บริเวณซอยมะไฟหวาน ๑/๓ และ ๑/๔
ด้วยวิธีประกวดราคาอิเล็กทรอนิกส์ (e-bidding) / ปรับปรุงถนน ค.ส.ล.พร้อมบ่อพัก ท่อระบายน้ำและรางวี บริเวณซอยมะไฟหวาน ๑/๓ และ ๑/๔

รายละเอียดการคำนวณค่างานต้นทุนต่อหน่วย

3 งานผิวจราจร ค.ส.ล

3.2 งานผิวทาง (SURFACE COURSES)

3.2.1 งานผิวทางปอร์ตแลนด์ซีเมนต์คอนกรีต (PORTLAND CEMENT CONCRETE PAVEMENT)

3.2.1.1 [4.9(3)]รอยต่อเพื่อหดตามขวาง (CONTRACTION JOINT)

คิดจากความยาว 2.900 ม.

ค่าเหล็ก RB 19 6.678 กก. @ 20,950.000 (บาท/ตัน) /1,000	=	139.904 บาท
ค่าตัด JOINT และหยอดยาง 2.900 ม. @ (ค่าตัดรอยต่อคอนกรีต และหยอดยาง)	=	68.527 บาท
ค่าสี + จาระบี 6.000 ชุด @ 10.000	=	60.000 บาท
JOINT SEALER 1.160 ลิตร @ 45.000	=	52.200 บาท
แผ่นพลาสติก 0.000 ม. @ 0.000	=	0.000 บาท
ค่าใช้จ่ายรวม	=	320.631 บาท
ค่างานต้นทุน = 320.63 / 2.90	=	110.56 บาท/เมตร

โครงการ : ประกวดราคาจ้างก่อสร้างปรับปรุงถนน ค.ส.ล.พร้อมบ่อพัก ท่อระบายน้ำและรางวี บริเวณซอยมะไฟหวาน ๑/๓ และ ๑/๔
ด้วยวิธีประกวดราคาอิเล็กทรอนิกส์ (e-bidding) / ปรับปรุงถนน ค.ส.ล.พร้อมบ่อพัก ท่อระบายน้ำและรางวี บริเวณซอยมะไฟหวาน ๑/๓ และ
๑/๔

รายละเอียดการคำนวณค่างานต้นทุนต่อหน่วย

4 ก่อสร้างบ่อพัก

4.1 ก่อสร้างบ่อพักท่อระบายน้ำในถนนรางวี

เสา ค.ส.ล. ทกเหลี่ยม ยาว 2.00 เมตร 4.000 ต้น @ 157.000	= 628.000 บาท
ค่าแรงกดเข็ม 4.000 ต้น @ 45.000	= 180.000 บาท
คอนกรีตโครงสร้าง 280 kscเหล็กเสริม 1.380 ลบ.ม. @ 2,579.800	= 3,560.124 บาท
ค่าแรงเทคอนกรีต 1.380 ลบ.ม. @ 327.000	= 451.260 บาท
เหล็กกลม Ø 9 มม. 33.390 กก. @ 20,950.000 /1000	= 699.520 บาท
เหล็กข้ออ้อย ขนาด Ø 12 มม 87.200 กก. @ 20,900.000 /1000	= 1,822.480 บาท
คอนกรีตโครงสร้าง (320 ksc) 0.190 ลบ.ม. @ 2,579.800	= 490.162 บาท
ฝาเหล็กหล่อเหลี่ยมขนาด 0.60 x 0.60 ม. 1.000 ชุด @ 7,500.000	= 7,500.000 บาท
เหล็กข้ออ้อย ขนาด Ø 12 มม 46.760 กก. @ 20,900.000 /1000	= 977.284 บาท
ไม้แบบใช้ 5 ครั้ง 5.760 ตร.ม. @ 341.318	= 1,965.991 บาท
ทรายหยาบ 0.130 ลบ.ม. @ 508.330	= 66.082 บาท
เหล็กเสริมมบ่อ DB12 12.800 กก. @ 20,900.000 /1000	= 267.520 บาท
ค่างานต้นทุน	= 18,608.42 บาท/บ่อ

โครงการ : ประมวลราคาจ้างก่อสร้างปรับปรุงถนน ค.ส.ล.พร้อมบ่อพัก ท่อระบายน้ำและรางวี บริเวณซอยมะไฟหวาน ๑/๓ และ ๑/๔
ด้วยวิธีประกวดราคาอิเล็กทรอนิกส์ (e-bidding) / ปรับปรุงถนน ค.ส.ล.พร้อมบ่อพัก ท่อระบายน้ำและรางวี บริเวณซอยมะไฟหวาน ๑/๓ และ
๑/๔

รายละเอียดการคำนวณค่างานต้นทุนต่อหน่วย

5 งานวางท่อระบายน้ำ

5.1 วางท่อระบายน้ำ Ø0.60

ท่อระบายน้ำ ค.ส.ล. Ø 0.60 ม. ชั้น 3 1.000 ท่อน @ 440.000	=	440.000 บาท
ค่าขนส่งท่อ ค.ส.ล. 35.120 กม. @ 35.120 บาท		
ค่าขุดดิน (ขุด-ขน) 1.170 ลบ.ม. @ 39.000	=	45.630 บาท
ค่าแรงวางท่อ 1.000 ตร.ม. @ 345.000	=	345.000 บาท
แผ่นพื้นสำเร็จรูป 0.700 ตร.ม. @ 230.000	=	161.000 บาท
ค่าวางแผ่นพื้นสำเร็จรูป 0.700 ตร.ม. @ 25.000	=	17.500 บาท
ปูนทรายยาแนวคาดท่อ 1.000 ม. @ 15.000	=	15.000 บาท
งานทรายหยาบรัดท่อ 0.600 ลบ.ม. @ 508.330	=	304.998 บาท
ค่างานต้นทุน	=	1,364.24 บาท/ม.

โครงการ : ประกวดราคาจ้างก่อสร้างปรับปรุงถนน ค.ส.ล.พร้อมบ่อพัก ท่อระบายน้ำและรางวี บริเวณซอยมะไฟหวาน ๑/๓ และ ๑/๔
ด้วยวิธีประกวดราคาอิเล็กทรอนิกส์ (e-bidding) / ปรับปรุงถนน ค.ส.ล.พร้อมบ่อพัก ท่อระบายน้ำและรางวี บริเวณซอยมะไฟหวาน ๑/๓ และ
๑/๔

รายละเอียดการคำนวณค่างานต้นทุนต่อหน่วย

6 งานรางวี ค.ส.ล.

6.1 รางวี ค.ส.ล.หนา0.15-0.20 ม.

รายการประมาณการก่อสร้าง รางวี ค.ส.ล. ต่อความยาว 1.00 เมตร

ค่าคอนกรีต (320 ksc) 0.113 ลบ.ม. @ 2,579.800	=	291.517 บาท
ค่าแรงเทคอนกรีต 0.113 ลบ.ม. @ 327.000	=	36.951 บาท
เหล็กเสริม Ø 6 มม. 3.030 กก. @ 22,150.000 /1000	=	67.114 บาท
งานขัดแต่งผิวรางวี 0.600 ตร.ม. @ 15.000	=	9.000 บาท
ไม้แบบ 0.400 ตร.ม. @ 341.318	=	136.527 บาท
เหล็ก DB 20 2.470 กก. @ 20,700.000 /1000	=	51.129 บาท
ดำเนินการรา ค่าตัดรอยต่อคอนกรีต และหยอดคาง 1.000 เมตร @ 24.360	=	24.360 บาท
ค่าบ่มคอนกรีตรางวี 0.700 ตร.ม. @ 9.820	=	6.874 บาท
ค่างานต้นทุน	=	623.47 บาท/ตร.ม.

โครงการ : ประกวดราคาจ้างก่อสร้างปรับปรุงถนน ค.ส.ล.พร้อมบ่อพัก ท่อระบายน้ำและรางวี บริเวณซอยมะไฟหวาน ๑/๓ และ ๑/๔
ด้วยวิธีประกวดราคาอิเล็กทรอนิกส์ (e-bidding) / ปรับปรุงถนน ค.ส.ล.พร้อมบ่อพัก ท่อระบายน้ำและรางวี บริเวณซอยมะไฟหวาน ๑/๓ และ ๑/๔

รายละเอียดการคำนวณค่างานต้นทุนต่อหน่วย

7 งานไหลทางคอนกรีตเสริมเหล็ก

7.1 ไหลทางคอนกรีตเสริมเหล็ก

พิจารณาไหลทางคอนกรีต ขนาด 1.000 ม. x 10.000 ม.-ความหนา 7 ซม. พื้นที่	= 7.000 ตร.ม.
ค่าคอนกรีต Strength 240 ksc. 0.700 ลบ.ม. @ 2,470.600	= 1,729.420 บาท
ค่าแรงเทคอนกรีต 0.700 ลบ.ม. @ 327.000	= 228.900 บาท
ค่าเหล็กตะแกรง wire mesh Ø4mm.@0.20# 7.000 ตร.ม. @ 33.000	= 231.000 บาท
ค่าแรงวางเหล็กตะแกรง wire mesh 7.000 ตร.ม. @ 5.000	= 35.000 บาท
ไม้แบบ 0.700 ตร.ม. @ 341.318	= 238.922 บาท
ค่าบ่มคอนกรีตรางวี 7.000 ตร.ม. @ 9.820	= 68.740 บาท
ค่างานต้นทุน	= 361.71 บาท/ตร.ม.

โครงการก่อสร้างของเทศบาลเมืองบางกรวย



โครงการปรับปรุงถนน ด.ต.ด. พร้อมท่อระบายน้ำและรางน้ำ

บริเวณซอยสมเฒ่าไพทวาม 1/3 และ 1/4

แบบแปลน กช.ที่ 4/2567

โครงการปรับปรุงถนน ค.ส.ล. พร้อมท่อระบายน้ำบ่อพักและรางวี บริเวณ ซอยมะไฟหวาน 1/3 และ ซอยมะไฟหวาน 1/4

ผู้รับจ้างจะต้องดำเนินการ

- ปรับปรุงถนน ค.ส.ล. ซอยมะไฟหวาน 1/3 กว้างประมาณ 4.50 เมตร ยาวไม่น้อยกว่า 39.00 เมตร หนาเฉลี่ย 0.15 เมตร หรือคิดเป็นพื้นที่ไม่น้อยกว่า 175.50 ตารางเมตร
- ปรับปรุงถนน ค.ส.ล. ซอยมะไฟหวาน 1/4 กว้างประมาณ 4.50 เมตร (รวมรางวี) ยาวไม่น้อยกว่า 42.00 เมตร หนาเฉลี่ย 0.15 เมตร หรือคิดเป็นพื้นที่ไม่น้อยกว่า 189.00 ตารางเมตร
- ก่อสร้างท่อระบายน้ำ ค.ส.ล. ขนาด Ø 0.60 เมตร ยาวรวม 136.00 เมตร
- ก่อสร้างบ่อพัก ค.ส.ล. จำนวน 20 บ่อ
- ปรับปรุงรางวี ค.ส.ล. หนาเฉลี่ย 0.15 - 0.20 เมตร กว้างประมาณ 0.60 เมตร ยาวรวมไม่น้อยกว่า 136.00 เมตร
- งานคืนสภาพไหล่ทาง ค.ส.ล. หนาเฉลี่ย 0.07 เมตร หรือคิดเป็นพื้นที่ไม่น้อยกว่า 60.00 ตารางเมตร (ตามแบบแปลนเทศบาลเมืองบางกรวย)

ตามแบบแปลนเทศบาลเมืองบางกรวย เลขที่ กข. 4/2567

ลำดับ	สารบัญแบบ	แผ่นที่
1	รายการประกอบแบบ, สารบัญแบบ, หมายเหตุ	A-01
2	แผนที่ตั้งโครงการ, กิ่งบริเวณ	A-02
3	มาตรฐานงานก่อสร้างคอนกรีตเสริมเหล็ก	A-03 - A-05
4	การจัดทำแผนการใช้ที่ดินที่ผลิตภายในประเทศ	A-06
5	แปลนผิวจราจร, แปลนเสริมเหล็กค้ำแรงสำหรับผิวจราจร	A-07
6	รูปตัด ①	A-08
7	รูปตัด ②	A-09
8	รูปตัด ③	A-10
9	แบบแปลนท่อระบายน้ำ ขนาด Ø 0.60 เมตร, แบบขยายรางวี ค.ส.ล.	A-11
10	แปลนขยายการเสริมเหล็กสำหรับบ่อพัก, รูปตัดบ่อพักท่อระบายน้ำตามขวาง, แปลนแนวรอยต่อท่อระบายน้ำ	A-12
11	แบบขยายสำหรับบ่อพักท่อระบายน้ำ	A-13
12	แบบแสดงการเสริมเหล็กถนน ค.ส.ล.	A-14
13	ป้ายโครงการ (ถาวร), ป้ายโครงการ (ชั่วคราว)	A-15

หมายเหตุ

1. ผู้รับจ้าง ต้องทำแผนการปฏิบัติงานก่อสร้าง เป็น Bar chart หรือ C.P.M. รายงานต่อคณะกรรมการตรวจการจ้างพิจารณาอนุมัติ ก่อนดำเนินการก่อสร้าง
2. ผู้ควบคุมงานและผู้รับจ้างต้องตรวจสอบแนวเขตการก่อสร้างหากมีปัญหาให้แจ้งคณะกรรมการตรวจการจ้างทราบโดยด่วน
3. ระดับความสูงถนนและ SLOPE จะกำหนดให้ขณะก่อสร้าง / กรณีขุดต่อผิวจราจรหรือทางเชื่อมต่างระดับ ให้ทำการลาดด้วยขมวดเหล็ก
4. ด้มีเหตุอันจำเป็นในการเปลี่ยนแปลงตำแหน่งในการก่อสร้างถนน และวางระบบน้ำด้วย ให้ปรับความเหมาะสมของภูมิประเทศจริง โดยให้อยู่ในความดูแลของผู้ควบคุมงานและเสนอคณะกรรมการตรวจการจ้างพิจารณา
5. ในการก่อสร้าง จะยึดถือแบบแปลนราชการก่อสร้าง ในแบบเป็นหลัก โดยไม่ขัดกับสัญญาจ้างฯ กรณีก่อสร้างแล้วมีเนื่องจากกว่าแบบหรือในสัญญาจ้าง ผู้รับจ้างจะคิดเงินเพิ่มกับผู้จ้างไม่ได้ แต่ในกรณีที่ผู้ควบคุมงานหรือสัญญาจ้าง ผู้รับจ้างขอสงวนสิทธิ์ในกรณีที่ดินค่าจ้างตามที่ขาด โดยพิจารณาในสัญญาจ้างประกอบ ผู้ควบคุมงานต้องตรวจสอบ ปริมาณวัสดุในสัญญาจ้างว่าถูกต้องตามการก่อสร้างจริงหรือไม่ ต้องไม่ให้อาการเสียประโยชน์
6. บรรดาสิ่งกีดขวางในการก่อสร้าง ทั้งบนดินและใต้ดิน อันได้แก่ต้นไม้ เสาไฟฟ้า ท่อประปาและ โทรศัพท์ เป็นต้น ให้ผู้รับจ้างเป็นผู้ดำเนินการเคลื่อนย้ายหรือรื้อถอน โดยไม่คิดค่าจ้างเพิ่ม
7. กรณีที่มีงานขุดหรือผิวจราจรเดิม หรือคันทางเดิม เศษวัสดุที่เหลือใช้ ผู้รับจ้างจะคองนำไปกอง ณ สถานที่ ผู้ควบคุมงานหรือ คณะกรรมการตรวจการจ้างกำหนด
8. หากแบบแปลนและรายการมีข้อขัดแย้งกัน หรือมีปัญหาอุปสรรคต่างๆ ไม่ว่ากรณีใด ผู้จ้างขอสงวนสิทธิ์ในการแก้ไขเปลี่ยนแปลงแบบเพิ่มเติม ทั้งนี้ให้ยึดหลักความมั่นคงแข็งแรง ความสะดวกปลอดภัย และเป็นประโยชน์ต่อทางราชการเป็นเกณฑ์
9. กำหนดค่าวัสดุแบบและรายละเอียดต่างๆ กำหนดเป็นค่ามีมติโดยเฉลี่ยในระบบเมตริก โดยถือประโยชน์ทางราชการเป็นสำคัญ
10. เมื่อทนก่อสร้างแล้วเสร็จ ให้ผู้รับจ้างทำความสะอาดสถานที่ก่อสร้างให้เรียบร้อย ก่อนที่จะดำเนินการส่งมอบงาน



โครงการ :	นายเทศมนตรี :	ปลัดเทศบาล :	ผู้อำนวยการกองช่าง :	แบบแสดง :
โครงการปรับปรุงถนน ค.ส.ล. พร้อมท่อระบายน้ำและรางวี บริเวณซอยมะไฟหวาน 1/3 และ 1/4	นายสุรศักดิ์ วัฒนโรจน์	นางเรืองเดช ภิรมย์กิจ	นางสุพัตรา ศรีพิพัฒน์กุล กอ. 4524	- สารบัญ - รายการประกอบแบบ - หมายเหตุ
สถานีก่อสร้าง :	หัวหน้าฝ่ายแบบแผน :	วิศวกร :	สำรวจ :	เขียนแบบ :
แบบเลขที่ : กข. 4/2567	นายฉันทชัย ศรีทอง กอ. 32281	นาง วิรัชชี่ ม่วงกลา กอ. 39821	นาย ชวิษฐ์ ดิยะระบมณฑล	วัน/เดือน/ปี :
บริเวณหมู่บ้านสนชชชซอยมะไฟหวาน 1/3 และ 1/4	นางสาวฉวีลักษณ์ อวมรัตน์ กอ. 39447	นางสาวฉวีลักษณ์ อวมรัตน์ กอ. 39447	นาย โสภณ ชามแดง	แผ่นที่ :
				ทั้งหมด :
				11-03-67
				A-01
				15



N
แผนที่โครงการ
not to scale

บริเวณพื้นที่ก่อสร้างโครงการฯ

แนวถนนโครงการ

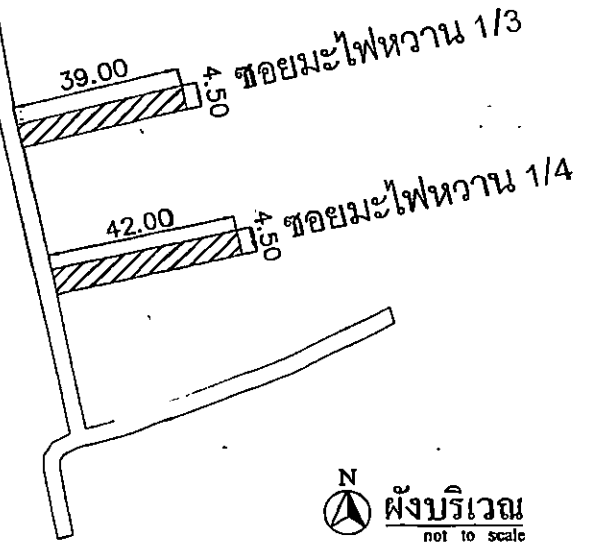

ผิวจราจรกว้าง 4.50 ม.



โครงการ : โครงการปรับปรุงถนน คสล. พร้อมท่อระบายน้ำและรางระบาย บริเวณชอยมะไฟหวาน 1/3 และ 1/4	นายเกษมมนตรี :	ปลัดเทศบาล :	ผู้อำนวยการกองช่าง :	แบบแสดง :	
	นายสุรศักดิ์ วิจิตรโรจน์จักษ์ อนุมัติ	นายเรืองเดช กิ่งมณี เห็นชอบ	นายสุทัศน์ ศรีพิพัฒน์ 4342 เห็นชอบ	ผังบริเวณ ถนนที่สร้างโครงการ	
สถานที่ก่อสร้าง : บริเวณหน้าโรงเรียนเทศบาล ชอยมะไฟหวาน 1/3 และ 1/4	หัวหน้าฝ่ายแบบแผนฯ :	วิศวกร :	สำรวจ :	เขียนแบบ :	
แบบเลขที่ : กข. 4/2567	นาย นันทชัย ทวีทอง 3032381	นาง วราจิว ม่วงทผลา 3039821	นาย ชวัญชัย ดิษณะเมตตา	นางสาวจันทกัญญา งานเจริญ	
บริษัท/หน่วยงาน : บริษัท/หน่วยงาน ชอยมะไฟหวาน 1/3 และ 1/4	ออกแบบ ผังฯ	นางสาวจันทกัญญา งานเจริญ	นายจิโรจน์ สารแดง	วันที่/เดือน/ปี : 11-03-67 แผ่นที่ : A-02 ทั้งหมด : 15	

มาตรฐานงานก่อสร้างงานคอนกรีตเสริมเหล็ก

1. วัตถุประสงค์

เพื่อใช้สำหรับเป็นรายการประกอบแบบและแนวทางสำหรับควบคุมงานก่อสร้างทั่วไป ที่มีโครงสร้างเป็นคอนกรีตหรือคอนกรีตเสริมเหล็ก เช่น อาคารทั่วไป สะพาน ท่อลอดถนน ที่เก็บกักน้ำ และเขื่อน เป็นต้น ครอบคลุมโครงสร้างอาคารที่สัมผัสกับดินเค็ม หรือน้ำเค็ม

2. ความหมาย

- คอนกรีต หมายถึง วัสดุที่ประกอบด้วยส่วนผสมของปูนซีเมนต์ วัสดุผสมละเอียด เช่น ทราย วัสดุผสมหยาบ เช่น หินหรือกรวด และน้ำ
- คอนกรีตเสริมเหล็ก หมายความว่า คอนกรีตที่มีเหล็กเสริมฝังภายในให้ทำหน้าที่รับแรงได้มากขึ้น

3. บททั่วไป

- 3.1 การก่อสร้างตามสัญญา ต้องให้เป็นไปตามแบบรูป และรายละเอียดข้อกำหนดสัญญาการก่อสร้างทุกประการ
- 3.2 ผู้รับจ้างรับรองว่าได้ตรวจสอบแบบและรายการละเอียดโดยถี่ถ้วน และเข้าใจความหมาย โดยแจ่มแจ้งทุกประการ จึงใ้ลงนามในสัญญา ใ้ปรากฏว่าข้อความในแบบรูปและรายการละเอียดทุกข้อเป็นจริง โดยมีการแจ้งกับหรือส่งถึงสถาปนาก่อสร้างหรือวิศวกร
- 3.3 ผู้รับจ้างจะต้องเสนอขอความเห็นชอบหรือคำวินิจฉัยต่อคณะกรรมการตรวจการจ้างเสียก่อน โดยคณะกรรมการตรวจการจ้างจะถือว่าสัญญาหลักเกณฑ์ที่ได้กำหนดไว้ ตามความถูกต้อง ตามหลักวิชาการก่อสร้างและความเหมาะสม ในประเด็นที่เกี่ยวข้องเป็นหลักในการวินิจฉัยชี้ขาด ทั้งนี้ผู้รับจ้างจะต้องไม่ดำเนินการไปก่อนที่คณะกรรมการตรวจการจ้างจะให้ความเห็นชอบหรือวินิจฉัยชี้ขาด และผู้รับจ้างจะต้องทำการแก้ไขและดำเนินการก่อสร้างตามคำแนะนำของคณะกรรมการตรวจการจ้างทันที ในเมื่อการแก้ไขนั้นไม่คิดไปจากรายการสำคัญ และรายการละเอียด ผู้รับจ้างจะต้องยอมทำงานนั้นๆ ให้เสร็จเรียบร้อยโดยไม่คิดเงินและเวลาที่เพิ่มจากที่กำหนดไว้ในสัญญา
- 3.3 สิ่งใดที่มีคำกล่าวไว้ในแบบรูปหรือรายการละเอียด แต่ทั้งนั้นเป็นส่วนที่จำเป็นจะต้องกระทำ เพื่อให้งานเสร็จเรียบร้อยไปโดยรวดเร็วด้วยดี และถูกต้องตามหลักวิชาการแล้ว ผู้รับจ้างจะต้องทำงานนั้นๆ โดยไม่บิดพลิ้วล่าช้าเพิ่มอีก
- 3.4 การอ่านแบบรูปและกะขนาด ให้ถือเอาระยะหรือขนาดที่ระบุเป็นตัวเลข ระยะต่างๆ ที่กำหนดไว้เป็นมาตรฐานหลัก ยกเว้นส่วนที่ระบุไว้อย่างชัดเจนว่าเป็นข้อยกเว้น
- 3.5 ผู้รับจ้างจะต้องเป็นผู้รับผิดชอบและค่าใช้จ่ายที่เสียหายต่างๆ อันเกิดแก่อาคารที่ก่อสร้างได้เสีย หรือบุกรุกถาวรของเจ้าของที่ดินงานนี้
- 3.6 ผู้รับจ้างจะต้องจัดทำเครื่องมือมาตรฐาน เครื่องป้องกันอุบัติเหตุและอันตรายต่างๆ ที่จะเกิดแก่อาคารงานและบุคคลที่สัญจร ไปมาไว้ในบริเวณที่ก่อสร้างจนกว่าจะแล้วเสร็จ หากเกิดอุบัติเหตุอันตรายหรือความเสียหาย เนื่องจากกรณีงานนี้ ผู้รับจ้างจะต้องเป็นผู้รับผิดชอบและค่าใช้จ่ายเสียหายทั้งสิ้น
- 3.7 ผู้รับจ้างจะต้องคิดค่าใช้จ่ายประมาณการก่อสร้าง สัญญาฉบับให้ให้เห็นชัดเจนทั้งในเวลากลางวันและกลางคืนและเผื่อสถานที่ทำงาน ทุกสิ่งทุกอย่าง โดยผู้รับจ้างมีหน้าที่จัดจ้างและจ่ายค่าจ้างเองทั้งสิ้น

- 3.8 ในขณะก่อสร้างให้มีผู้ตรวจการควบคุมหรือผู้ควบคุมงานก่อสร้างประจำ สาขาคement และอื่นๆ ใ้คิด ผู้รับจ้างจะต้องเป็นผู้รับผิดชอบเองทั้งสิ้น
- 3.9 ผู้รับจ้างจะต้องจัดหาคนงานและช่างฝีมือที่มีความสามารถทำการก่อสร้างงานนี้โดยสะดวก และเพียงพอ เพื่อให้สามารถทำงานตามกำหนดระยะเวลาการตรวจการจ้างหรือผู้แทน เห็นว่าถูกต้องหรือยังไม่ดีพอที่จะปฏิบัติไม่เหมาะสม ฝีมือไม่ดี ทำงานช้ากว่า กำหนดระยะเวลาการจ้าง มีอำนาจขอเปลี่ยนลูกจ้างหรือช่างคนนั้น และผู้รับจ้างจะต้องจัดหาคนใหม่มาแทนโดยเร็วการเสียหายและถ้าจำเป็นกรณีนี้ ผู้รับจ้างจะต้องเป็นข้ออ้างเมื่อร้องต่อเวลาออกไปอีกไม่ได้
- 3.10 ผู้รับจ้างต้องทำการก่อสร้างให้ติดต่อกันเป็นช่วงยาวตลอด ห้ามทำการก่อสร้างเป็นช่วงๆ นอกจากกรณีจำเป็นและได้รับการเห็นชอบจากคณะกรรมการตรวจการจ้างเสียก่อน
- 3.11 ตามจัดหาบริเวณเพื่อปลูกสร้างบ้านพักคนงาน โรงเก็บวัสดุก่อสร้าง หรือโรงงานเพื่อการก่อสร้างนี้ผู้รับจ้างต้องแจ้งความยินยอมและได้รับความเห็นชอบจากคณะกรรมการตรวจการจ้างเสียก่อน จึงจะลงมือดำเนินการได้

4. การเตรียมเครื่องมือ อุปกรณ์และวัสดุก่อสร้าง

- 4.1 วัสดุและสิ่งของที่จะนำไปในแบบรูปหรือรายละเอียดทุกข้อ หรือมิได้ระบุไว้ แต่จำเป็นต้องใช้เป็นส่วนประกอบเพื่อให้งานก่อสร้างครั้งนี้ถูกต้องตามหลักวิชาการช่าง ผู้รับจ้างจะต้องจัดหาให้ครบถ้วน
- 4.2 เครื่องมือและอุปกรณ์ที่นำมาใช้ในการก่อสร้างครั้งนี้ เช่น รถเกวียน รถบรรทุก เครื่องผสมคอนกรีต เครื่องปั้นดินเผา เป็นต้น ผู้รับจ้างต้องจัดหาชนิดที่มีคุณภาพที่ดี และมีจำนวนเพียงพอเพื่อใช้ในงานเสร็จทันเวลา
- 4.3 ผู้รับจ้างจะต้องจัดหาและใช้วัสดุก่อสร้างที่มีคุณภาพดีให้ครบตามแบบรูป และรายการละเอียดทุกประการ และต้องจัดหาให้ครบถ้วนทันเวลารวดเร็วที่จำเป็นต้องส่งจากต่างประเทศหรือทำขึ้นใหม่เป็นพิเศษ หรือสิ่งของที่มีจำหน่ายในท้องตลาดมีจำนวนจำกัด ผู้รับจ้างจะต้องสั่งซื้อหรือทำทันทีเพื่อให้ทันกับระยะเวลาที่ใช้ในการก่อสร้างและจะมาเป็นข้ออ้างภายหลังว่า วัสดุนั้นๆ ขาดตลาดเพื่อขออนุญาตเปลี่ยนแปลงวัสดุ ระยะเวลาหรือทำเป็นเหตุในการขอต่ออายุสัญญาจ้างไม่ได้
- 4.4 หากผู้รับจ้างประสงค์จะใช้วัสดุที่มีคุณภาพที่ต่ำกว่า จะต้องผ่านการพิจารณาและได้รับอนุญาตจากสถาปนาก่อสร้างก่อน และผู้รับจ้างจะต้องเป็นผู้รับผิดชอบและค่าจ้างเองทั้งสิ้น
- 4.5 วัสดุและอุปกรณ์ก่อสร้างจะต้องเก็บไว้ในที่ซึ่งมีเครื่องป้องกันที่ดีมิให้เกิดความเสียหายขึ้น และต้องอยู่ในความดูแลของผู้รับจ้าง สิ่งใดที่เสียหายมีคุณภาพไม่ดี หรือ ไม่ถูกต้องตามรูปแบบและรายละเอียด พิมพ์ผู้รับจ้างจะเข้ามาในบริเวณก่อสร้างมีจะนั้นจะถือว่าผู้รับจ้างมีเจตนาที่จะหลีกเลี่ยงไม่ปฏิบัติตามแบบรูปและรายการละเอียดที่กำหนดไว้ในสัญญาจ้าง

	โครงการ :	นายเทศมนตรี :	ปลัดเทศบาล :	ผู้อำนวยการกองช่าง :	แบบแสดง :			
	โครงการปรับปรุงถนน ลตท. พร้อมท่อระบายน้ำและวางระบบระบายน้ำบริเวณซอยระพีไพศาล 1/3 และ 1/4	นายสุรศักดิ์ รัตนโรจน์ชัย	อนุเมธี	นายเรืองเดช ภิรมย์กิจ	นางสุทัศน์ ศรีศิริคณาภรณ์ 4542	-มาตรฐานงานคอนกรีต		
	สถานที่ก่อสร้าง :	แบบเลขที่ :	ท.พ. 4/2567	วิศวกร :	สำรวจ :	เขียนแบบ :		
บริเวณหน้าบ้านสมาชิก ซอยระพีไพศาล 1/3 และ 1/4	นางนันทชัย เครื่องหยง 4032381	ตรวจแบบ	นาง รวีรัชช ช่างสถาปน. 39831	นางจัญจิรา พิริยะชนพงศ์	นางสาวจิราพร สรรพเดช	รับ/เดือน/ปี : 11-03-67	แผ่นที่ : A-03	ทั้งหมด : 15

5. วิธีการก่อสร้างที่ระบายน้ำ

- 5.1 การปิดหลังและทำระดับน้ำเป็นหน้าที่ของผู้รับจ้าง โดยได้รับความเห็นชอบจากผู้ว่าจ้าง หรือตัวแทนเสียก่อนจะดำเนินการก่อสร้างต่อไป ส่วนแนวและระดับที่จะทำการก่อสร้างผู้ว่าจ้างหรือตัวแทนจะกำหนดไว้ในขณะก่อสร้างหรือตามแบบแปลน
- 5.2 ในแนวที่จะก่อสร้าง ถ้าหากมีต้นไม้ใหญ่หรือสิ่งอื่นใดปรากฏเป็นสิ่งที่ขัดขวางในการดำเนินการก่อสร้าง ให้เป็นเจ้าหน้าที่ของผู้รับจ้างต้องทำการแก้ไขให้เรียบร้อย ในกรณีที่ผู้รับจ้างต้องขุดโค่นต้นไม้ใหญ่ และจัดหาบริเวณที่ทิ้งเศษไม้ กิ่งไม้ คอไม้ ผู้รับจ้างต้องแจ้งขอความยินยอม และได้รับความเห็นชอบจากคณะกรรมการตรวจการจ้างก่อน จึงจะดำเนินการได้
- 5.3 การขุดร่องหรือรางระบายน้ำ ผู้รับจ้างจะต้องขุดร่องระบายน้ำไม่กว้างเกิน 1 เมตร ความชัน และให้มีผู้รับจ้างขุดร่องระบายน้ำให้เป็นระยะยาว ทั้งไว้ไม่ต่ำกว่า 7 วัน โดยมีได้ทำการก่อสร้างแต่อย่างใด
- 5.4 การทำคันดิน ผู้รับจ้างจะต้องทำการทำคันดินที่ขุดขึ้นใหม่ให้มีมั่นคงกินคันทั้ง ถ้าหากในกรณีที่ขุดร่องดินลึกมากกว่า 2.00 เมตร ผู้รับจ้างควรส่งแบบแปลนแผนทำคันดินอย่างละเอียด โดยวิศวกรผู้รับจ้างเป็นผู้ออกแบบยื่นขอความเห็นชอบจากผู้ว่าจ้างก่อนดำเนินการก่อนการก่อสร้าง
- 5.5 การดกแต่งร่องระบายน้ำ พื้นฐานรองรับต้องตัดลอกจนความยาววางที่มีขนาดและระดับถูกต้องตามที่ได้แสดงไว้ในแบบแปลนหรือตามที่ผู้ว่าจ้างกำหนด
- 5.6 การก่อสร้างรางระบายน้ำ ถ้าหากแนวที่ทำการก่อสร้างมีอุปสรรคที่ไม่สามารถทำการก่อสร้างได้ ให้ย้ายแนวร่องก่อสร้างได้ตามความเหมาะสม ทั้งนี้ต้องได้รับความเห็นชอบจากคณะกรรมการตรวจการจ้างก่อน

6. คุณสมบัติเสริมเหล็ก

- 6.1 ปูนซีเมนต์
 - ปูนซีเมนต์ที่ใช้ผสมคอนกรีตสำหรับงานโครงสร้าง ให้ใช้ปูนซีเมนต์ชนิดปอร์ตแลนด์ ตาม มอก. 15 ชนิด เช่น คราซีง ครมพร เป็นต้น
 - ต้องเก็บไว้ในสถานที่แห้งหลังคาและหลังคลุมมิดชิด และต้องเก็บไว้สูงกว่าพื้นดินไม่น้อยกว่า 0.50 เมตร
- 6.2 ทราย
 - ต้องเป็นทรายหยาบน้ำจืด หยาบ คมและแข็งแรงแรง
 - ต้องสะอาดปราศจากวัตถุอื่นเจือปน เช่น ดิน ใยหิน และผักหญ้า เป็นต้น
- 6.3 หินอ่อน หรือกรวด
 - ต้องเป็นหินอ่อนหรือกรวดที่มีคุณภาพดี ลักษณะเม็ดไปทางจตุรัส มีความแข็งแรงเหนียวไม่ยุบ สะอาด และปราศจากวัตถุอื่นเจือปน
 - ขนาดของหินหรือกรวดต้องเลือกให้เหมาะสมกับงาน โดยมีขนาดใหญ่สุดไม่ควรเกิน 3/4 ของช่องว่าง (Clear Space) ของเหล็กนำหมักเพิ่มขึ้นกว่า 10 %
 - ห้ามใช้หินหรือกรวดชนิดเนื้อหยาบทรุน ซึ่งเมื่อแฉกหินไว้ในน้ำเป็นเวลา 24 ชม. แล้ว น้ำหมักเพิ่มขึ้นกว่า 10 %
 - ต้องล้างหินหรือกรวดให้สะอาดก่อนผสมคอนกรีต
- 6.4 น้ำ
 - น้ำที่ใช้ผสมคอนกรีตต้องเป็นน้ำสะอาด ปราศจากน้ำมัน กรด ด่าง เกลือ หรือสารอื่นๆ ในปริมาณที่จะเป็นอันตรายต่อคอนกรีต เช่น น้ำประปา
 - น้ำที่ขุ่นเป็นขม ต้องทำให้ใสโดยการกรองโดยวิธีใช้ปูนซีเมนต์ประมาณ 8 ลิตร ค่อยๆ ใส 800 ลิตร ผสมทิ้งไว้ประมาณ 5 นาที จนตะกอนนอนก้นหมดจึงนำมาใช้ได้

7. คอนกรีต

- 7.1 กรณีที่ใช้คอนกรีตผสมเสร็จ ผสมด้วยเครื่องผสม การทดสอบคุณสมบัติของส่วนผสม ให้ผู้รับจ้างจัดทำรายการส่งเรื่องให้ผู้ว่าจ้างพิจารณาอนุมัติก่อนดำเนินการเทคอนกรีต โดยให้ความแข็งแรงของคอนกรีตเมื่อทดสอบเท่งคอนกรีตมาตรฐาน 15 x 15 x 15 ซม. ที่อายุ 28 วัน ค่าแรงอัดประลัยค่าที่กำหนดไว้ให้ดังนี้ ค่าแรงอัดประลัยค่าสุดท้าย ไม่น้อยกว่า (Ksc.)

1. งานผิวจราจร งานรางวิ งานฝ้าบ่อพัก	320
2. งานบ่อพัก งาน โครงสร้างกำแพงกันดินและผนัง	280
3. งาน โหล่ทาง ค.ส.ล.	240
4. งานเสาเข็ม	250 Ksc และ 350 Ksc ที่ Transfer และ Working ตามลำดับ (ทดสอบแบบ Cylinder)

- ค่ากำลังอัดของคอนกรีตเมื่อ 7 วัน ค่ากำลังอัดของคอนกรีตต้องไม่น้อยกว่าร้อยละ 100 ของค่าที่กำหนดเมื่อครบ 28 วัน (จึงสามารถตรวจรับงานได้)
- 7.2 การผสมให้ผสมด้วยเครื่องผสมซึ่งหมุนไม่เร็วกว่า 30 รอบต่อนาที และใช้เวลาในการผสมไม่น้อยกว่า 2 นาที และไม่เกินกว่า 6 นาที คอนกรีตที่ผสมแล้วต้องใช้หมักภายใน 30 นาที
- 7.3 อัตราส่วนผสมน้ำที่ใช้ผสมคอนกรีตต้องมีความชื้นและเหลวพอดี เพื่อสะดวกในการเทคอนกรีตเข้าแบบ และมีความแข็งแรงตามที่กำหนดตามอัตราส่วนผสมที่ได้โดยวิศวกรควบคุมตัวครั้งนี้
 - รางแบบกรวดปากคด (ขนาด ๑ คอนบวม 4" คอนถ่าง ๘" สูง 1 ฟุต มีหูสำหรับถือ 2 พู) บนผิวที่เรียบ แล้วนำคอนกรีตที่ผสมแล้วเทลงในแบบกรวดเป็นชั้นๆ ชั้นละ 4" กระทุ้งชั้นละ 25 ครั้งด้วยเหล็กกลมในขนาด ๑.6 ซม. ยาว 2 ฟุต กดขยมนกด้วยลูกปัดเป็นปากปากแบบกรวดให้เรียบหรือด้วยแบบกรวดออกทันที แล้ววัดการยุบตัวของคอนกรีต
 - ค่าการยุบตัวกำหนดค่าให้ดังนี้

ก. ตาม พื้น เสาและผนัง	อยู่ระหว่าง	7.5 - 15 ซม.
ข. ฐานรากและกำแพง	อยู่ระหว่าง	5 - 12.5 ซม.
ค. ฐานรากชนิดที่ไม่มีเหล็กเสริม	อยู่ระหว่าง	2.5 - 10 ซม.
ง. คอนกรีตหยาบ	อยู่ระหว่าง	2.5 - 7.5 ซม.

7.4 การเทคอนกรีต

- แบบหล่อต้องแข็งแรงมั่นคง สามารถรับน้ำหนักคอนกรีตเหลว และน้ำหนักบรรทุกอื่น ได้ และถูกต้องตามแบบแปลน
- การวางเหล็กเสริม ต้องถูกต้องตามแบบแปลนและต้องมีความหนาของคอนกรีตหุ้มเหล็กเสริมทุกด้านเท่ากับ เหล็กเสริมจะต้องไม่น้อยกว่า 2.5 ซม. ถ้าหุ้มคอนกรีตโครงสร้าง เช่น เสา คาน เป็นต้น สำหรับพื้นที่ที่คอนกรีตหุ้มหนาไม่น้อยกว่า 1.5 ซม. ส่วนได้ฐานราก หรือส่วนที่น้ำเต็มท่วมถึง ต้องมีคอนกรีตหุ้มหนาไม่น้อยกว่า 5 ซม.
- ก่อนที่จะเทคอนกรีตลงในแบบ ให้ทำความสะอาดภายในแบบให้เรียบหรือ ปราศจากสิ่งอื่นหรือเศษผงต่างๆ
- กรณีต้องเทคอนกรีตให้ใช้คอนกรีตในระบะสูงกว่า 1.5 เมตร ต้องใช้ท่อหรือรางที่เป็นโลหะ ซึ่งผู้ควบคุมงานอนุญาตให้ใช้ได้ และต้องมีสำหรับกักคอนกรีตให้ไหลช้าๆ (Baffles) เพื่อป้องกันการแยกตัวของส่วนผสม
- ขณะที่เทคอนกรีต ให้ใช้เครื่องมือหรือเครื่องมืออื่นช่วยคอนกรีตให้แน่นค้ำแบบก่อนจะจับแน่น ปราศจากโพรง กรณีเกิดโพรง วิศวกรตรวจสอบความแข็งแรงพอ ผู้รับจ้างต้องดำเนินการแก้ไขตามคำวินิจฉัยของวิศวกร

7.5 รอยต่อของผนังคอนกรีตสำหรับส่วนที่เป็น โครงสร้างของอาคาร

ต้องทำการเทคอนกรีตคราวเดียว ให้เสร็จตลอดจนถึงรอยต่อที่แสดงไว้ในแบบแผนผัง เมื่อจบวันต้องหยุดพักการเทคอนกรีตชั่วคราว ต้องได้รับอนุญาตจากวิศวกรผู้ควบคุมงานเสียก่อน และก่อนที่จะเทครั้งใหม่ต้องสกัดผิวคอนกรีตเก่าให้ขรุขระ ถ้ามีคอนกรีตไปปะระยะเป็น หุ้มเหล็กอยู่จะต้องแกะรอยคอนกรีตนั้นออกทิ้งก่อน และทำความสะอาดให้เรียบหรือแห้งสนิทแล้วจึงเทคอนกรีตเก่าให้ขึ้นคอนกรีตอย่างอื่นเป็นเวลา 2 ชั่วโมง และให้ปูนหรือปูนผสมทราย ผสม 1 : 1 ราวรอยต่อที่ก่อนเทคอนกรีต ต่อไป

7.6 การบ่มคอนกรีต

เมื่อหน้าคอนกรีตหมาดแข็งต้องปกคลุมมิให้ถูกแสงแดดและกระแสน้ำร้อน และป้องกันไม่ให้ถูกระบายน้ำหรือลมเย็นเป็นเวลา 24 ชั่วโมงแรก วิศวกรให้คอนกรีตเปิดสู่อากาศโดยตลอด เวลาไม่น้อยกว่า 7 วัน หรือใช้วิธีบ่มด้วยสารเคมีแต่ต้องได้รับความเห็นชอบจากคณะกรรมการตรวจการจ้างก่อน

	โครงการ :	นายกเทศมนตรี :	ปลัดเทศบาล :	ผู้อำนวยการกองช่าง :	แบบแสดง :
	โครงการปรับปรุงถนน คสล. พร้อมท่อระบายน้ำและรางระบายน้ำบริเวณซอยระไพหวาน 1/3 และ 1/4	นายชวลิต วิจารณ์วงศ์	อนุมัติ	นายธีรเดช ภิรมย์กิจ	นางสุพิศ ศรีพิพัฒน์ภณ ๓๐.๔๖๔๔
สถานที่ก่อสร้าง :	แบบเลขที่ :	วิศวกร :	สำรวจ :	เขียนแบบ :	วัน/เดือน/ปี :
บริเวณหมู่บ้านซอย ระไพหวาน 1/3 และ 1/4	กท. 422567	นาง วิรัชชี ม่วงคณา ๓๐.๖๑๑๖	นางสาว ชัยภูมิ ๓๐.๖๒๒๖	นางสาว ชัยภูมิ ๓๐.๖๒๒๖	หน้า/ปี :
		นางสาว ชัยภูมิ ๓๐.๖๒๒๖	นางสาว ชัยภูมิ ๓๐.๖๒๒๖	นางสาว ชัยภูมิ ๓๐.๖๒๒๖	ทั้งหมด :
					11-03-67
					A-04
					15

7.7 แบบหล่อ

- กรณีที่ใช้ไปทำแบบหล่อ ต้องแข็งแรงไม่ยุบ ไม่คดงอ ตามารอรับน้ำหนักได้หน้าไม้ที่สัมผัสกับคอนกรีตต้องหนาไม่น้อยกว่า 2.5 เซนติเมตร
- แบบหล่อต้องสนิทเพื่อกันน้ำปูนรั่วและห้ามในของไม้ที่สัมผัสกับคอนกรีตต้องใส่ให้เรียบ หรือปูผิวแผ่นโลหะแล้วทำให้สะอาด ทาไขมันก่อนลงมือเทคอนกรีต
- กรณีที่ใช้ไม้ค้ำเป็นแบบสัมผัสกับคอนกรีต ต้องใช้ไม้ค้ำหนาไม่น้อยกว่า 10 มิลลิเมตร
- แบบหล่อและนั่งร้านที่รองรับคอนกรีตเหลว ต้องแข็งแรงมั่นคงรับน้ำหนัก และแรงสั่นสะเทือนได้โดยไม่วกตัวและถอนตัวจนเสียระดับหรือเน่า
- กรณีใช้ปูนซีเมนต์ปอร์ตแลนด์ชนิดแข็งตัวเร็ว ให้ถือกำหนดลดรอบใช้ได้ทั้งหมด เมื่อครบกำหนด 7 วัน

7.8 การแต่งผิวคอนกรีต

- เมื่อถอดแบบแล้วผิวหน้าคอนกรีตมีลักษณะเป็นรูปทูน หรือขรุขระ ต้องให้วิศวกรผู้ควบคุมงาน ตรวจสอบและวินิจฉัยก่อนดำเนินการต่อไป
- กรณีผิวหน้าคอนกรีตเป็นรูปทูนเล็กน้อย ให้ใช้ปูนซีเมนต์ผสมทรายละเอียดโรยเคลือบให้เรียบหรือ อีคราทันผสมปูนซีเมนต์อัตรา 1 : 1

7.9 การหล่อแม่พิมพ์คอนกรีตทดสอบ

- เพื่อเป็นการตรวจสอบคุณภาพของแม่พิมพ์ว่าดีหรือไม่ ให้ผู้รับจ้างหล่อแม่พิมพ์คอนกรีต ขนาด 15 x 15 x 15 เซนติเมตร ต้องทำผู้ควบคุมงานก่อนลงมือทำการก่อสร้างเป็นจำนวน 3 แม่พิมพ์
- ให้หล่อแม่พิมพ์คอนกรีตอย่างน้อย 3 แม่พิมพ์สำหรับแต่ละส่วนของโครงสร้างหรือวันที่ทำการเทคอนกรีต แล้วให้ลงวันที่ เดือน ปี และค่าความสูงของตัวแม่พิมพ์คอนกรีตให้ชัดเจนในวันแห่งทดสอบ เมื่ออายุครบ 24 ชั่วโมง ให้ถอดแบบแม่พิมพ์คอนกรีตไปบ่มให้ชุ่มน้ำเป็นเวลา 5-7 วัน ก่อนนำไปทำการทดสอบ
- การหล่อแม่พิมพ์คอนกรีตให้ใช้คอนกรีตไปแบบที่กะชั้น รวม 3 ชั้นแต่ละชั้นหนาเท่าๆกัน กระทุ้งชั้นละ 25 ครั้ง ด้วยเหล็กกลมปลายมน ปลายทุ้งกิน ขนาด 5" และปราศผิวหน้าให้เรียบ
- การตรวจสอบแม่พิมพ์คอนกรีต ผู้รับจ้างจะเป็นผู้จัดส่งไปทดสอบ โดยผู้รับจ้างต้องเป็นผู้ออกค่าใช้จ่ายในการทดสอบเองทั้งสิ้น

8. เหล็กเสริมคอนกรีต

8.1 คุณสมบัติเหล็กเสริม

- ต้องเป็นเหล็กเส้นเหนียว เป็นเหล็กใหม่ไม่มีก๊อมน้ำ หรือไม่มีขี้เหล็กเป็นเส้นตรง ไม่คดงอ ไม่มีรอยแตกหรือรอยร้าว
- ต้องมีคุณสมบัติตามมาตรฐานผลิตภัณฑ์อุตสาหกรรม มอก. 20-2534, 20-2539, 24-2524 และ 24-2539

8.2 การกองเก็บเหล็กเสริม

- เหล็กเสริมที่นำมาใช้ในการก่อสร้างให้กองเก็บไว้ในสถานที่ที่มีหลังคาคลุม มีฝาผนังกันบังฝนและออกแดดเหนือพื้นดิน ไม่น้อยกว่า 30 เซนติเมตร
- ให้กองแยกไว้เป็นทรงๆ ไม่ปะปนกัน

8.3 การตัดเหล็กเสริม

- ห้ามตัดเหล็กเส้นโดยวิธีเผาไฟร้อน
- การตัดของปลาดเหล็ก สำหรับเหล็กเส้นกลมให้จ่อจ 80 องศา ส่วนเหล็กข้ออ้อยให้จ่อ 90 องศา
- การตัดเหล็กกลมมี ยี่ในแบบรายละเอียดไม่ระบุไว้ให้ตัดเฉียงเป็นมุม 45 องศา

8.4 การต่อเหล็กเสริม

- สำหรับเหล็กเสริมในคานและพื้น ยกเว้นคานอื่นและพื้นอื่น ย้ำให้มีระบุไว้ในแบบรายละเอียดให้สอดคล้องดังนี้
 - ก. เหล็กถ่าง ให้ต่อบริเวณหัวเสาเข็มหัวคาน
 - ข. เหล็กบน ให้ต่อบริเวณกลางคานหรือกลางพื้น
 - ค. สำหรับเหล็กเสาให้ต่อตรงจุดตั้งพื้น

- รอดต่อแต่ละเส้นที่อยู่ข้างเคียง ต้องไม่อยู่ในแนวเดียวกัน และควรเหลื่อมกันประมาณ 1.00 เมตร หากไม่จำเป็นจริงๆห้ามต่อ
- การต่อเหล็กแบบวางทาบเหลื่อมกัน สำหรับเหล็กเส้นกลมต้องมีระยะทาบไม่น้อยกว่า 40 เท่า ของเส้นผ่าศูนย์กลางของเหล็กเสริมนั้น และให้จ่อขบปลายทั้งสองข้างด้วย ส่วนเหล็กข้ออ้อยต้องมีระยะทาบไม่น้อยกว่า 30 เท่า ของเส้นผ่าศูนย์กลางของเหล็กเสริมนั้น โดยไม่ต้องจ่อขบปลาย
- การต่อเหล็กโดยวิธีการเชื่อมให้ทำ ให้ใช้เครื่องเชื่อมที่มีกำลังแรงสูงพอ การต่อให้เชื่อมด้วยแบบ (But Weld) และต้องเป็นไปตามมาตรฐานของการเชื่อม เมื่อตัดเชื่อมเสร็จต้องรับแรงดึงตึง (Tensile Stress) ได้ไม่น้อยกว่า 1.20 เท่าของแรงดึงตึงของเหล็กเสริม

8.5 การเก็บเหล็กเสริมตัวอย่างเพื่อการทดสอบ

- หากมีข้อสงสัยว่าเหล็กเส้นที่นำมาก่อสร้างนั้น ไม่ได้ขนาดตามที่ระบุไว้ในแบบหรือไม่ได้คุณภาพมาตรฐานผลิตภัณฑ์อุตสาหกรรม ให้นำตัวอย่างเหล็กเสริมไปทำการทดสอบคุณภาพได้ โดยผู้รับจ้างต้องเป็นผู้ออกค่าใช้จ่ายเองทั้งสิ้น
- การเก็บตัวอย่าง ให้เก็บจากกองเหล็กในสถานที่ก่อสร้างก่อนนำผู้ควบคุมงานของผู้รับจ้าง โดยเก็บตัวอย่างขนาดหนึ่ง ไม่น้อยกว่า 5 ท่อน ยาวก่อนละไม่น้อยกว่า 1.00 เมตร
- การจัดส่งไปทำการทดสอบคุณสมบัติ ผู้รับจ้างจะนำส่งไปทดสอบจากหน่วยงานราชการหรือสถาบันที่เชื่อถือได้
- ถ้าเหล็กเส้นมีคุณสมบัติต่ำกว่าที่กำหนด ผู้รับจ้างจะเป็นผู้พิจารณาว่าหากไม่เพิ่มจำนวนเหล็กเส้นหรือเปลี่ยนเหล็กเสริมใหม่โดยผู้รับจ้างจะคิดเงินเพิ่มไม่ได้



โครงการ :	นายภคพนมตรี :	ปลัดเทศบาล :	ผู้บัญชาการกองช่าง :	แบบแสดง :
โครงการปรับปรุงถนน คสล. หรือท่อระบายน้ำและวางริบริเวณของบะไฟหวาน 1/3 และ 1/4	นายสุศักดิ์ วิจารณ์กร	นายเรืองเดช ภิรมย์กิจ	นายสุทัศน์ ศรีศักดิ์ กอ. 43424	- มาตรฐานงานคอนกรีต
สถานที่ก่อสร้าง :	นายอนันต์ชัย ทรัพย์	วิศวกร :	นางจริยชาติ ฉิมชุมพ	วัน/เดือน/ปี :
แบบเลขที่ : กข. 42367	นางอนันต์ชัย เกียรติพงษ์ กอ. 32381	นางสาวจิตต์ศศิภา อวณเจริญ กอ. 12355	นางจริยชาติ ฉิมชุมพ	หน้าที่ :
บริเวณหน้าบ้านเลขที่ 1/3 และ 1/4	นางอนันต์ชัย เกียรติพงษ์ กอ. 32381	นางสาวจิตต์ศศิภา อวณเจริญ กอ. 12355	นางจริยชาติ ฉิมชุมพ	ทั้งหมด :
				11-03-67
				A-05
				15

ข้อกำหนดเกี่ยวกับการใช้วัสดุและครุภัณฑ์ตามสัญญาก่อสร้าง
เพื่อส่งเสริมการใช้ สินค้า/ผลิตภัณฑ์ ที่ผลิตในประเทศไทย

1. ผู้รับจ้างจะต้องใช้วัสดุก่อสร้างหรือครุภัณฑ์ที่เป็นส่วนหนึ่งของงานก่อสร้าง(ถาวร)ตามโครงการก่อสร้างนี้โดยต้องเป็นวัสดุก่อสร้างหรือครุภัณฑ์ที่เป็นผลิตภัณฑ์ที่ผลิตภายในประเทศ ไม่น้อยกว่าร้อยละ 60 ของมูลค่าวัสดุก่อสร้างที่ใช้ในการก่อสร้างนี้ ทั้งนี้ในการก่อสร้างวัสดุก่อสร้างที่เป็นเหล็ก จะต้องใช้วัสดุที่เป็นเหล็กซึ่งเป็นสินค้าผลิตภายในประเทศ ไม่น้อยกว่าร้อยละ 90 ของปริมาณเหล็กที่ใช้ตามสัญญาก่อสร้างนี้
 2. ผู้รับจ้างจะต้องเสนอแผนการใช้วัสดุก่อสร้างและครุภัณฑ์ ที่เป็นผลิตภัณฑ์ที่ผลิตภายในประเทศตามสัญญาจ้างการก่อสร้างนี้ ตามเอกสารภาคผนวก 1 และ ภาคผนวก 2 (ภาคผนวก 3 เฉพาะกรณีที่เป็นงานก่อสร้างที่มีวัสดุก่อสร้างที่เป็นเหล็ก) ให้ผู้มีจ้าง คณะกรรมการกำหนดในสัญญาจ้าง(ถาวร)แต่ต้องไม่ช้ากว่า 30 วัน หลังลงนามในสัญญาจ้างก่อสร้าง หากผู้รับจ้างไม่เสนอแผนตามเวลาที่กำหนด ถือว่าผู้รับจ้างผิดสัญญาจ้าง ผู้รับจ้างมีสิทธิยกเลิกสัญญาได้
- แผนการใช้วัสดุก่อสร้าง ที่ผู้รับจ้างเสนอ สามารถปรับเปลี่ยนได้ตามความเป็น เพื่อให้ง่ายต่อ/ปริมาณงาน การใช้วัสดุก่อสร้าง ซึ่งเป็นผลิตภัณฑ์ที่ผลิตในประเทศไทยไม่น้อยกว่าร้อยละ 60 ทั้งนี้ผู้รับจ้างต้องแจ้งการปรับเปลี่ยนให้ผู้รับจ้างก่อสร้างทราบก่อนดำเนินการใช้วัสดุก่อสร้าง ตามแผนปรับปรุงใหม่มาใช้ล่วงหน้าอย่างน้อย 7 วัน ทั้งนี้ต้องก่อนส่งมอบงานแต่ละงวด
3. ผู้รับจ้างต้องแสดงหลักฐานเพื่อประกอบการพิจารณาว่าวัสดุก่อสร้างหรือครุภัณฑ์ที่เป็นผลิตภัณฑ์ที่ผลิตภายในประเทศ อย่างใดอย่างหนึ่งนั้น สิ้นสุดการดำเนินการแสดงต่อผู้มีจ้าง เมื่อผู้มีจ้างร้องขอ เพื่อประกอบการตรวจสอบของผู้รับจ้างว่าวัสดุก่อสร้าง/ครุภัณฑ์ ที่ผู้รับจ้างนำมาใช้เป็นผลิตภัณฑ์ที่ผลิตในประเทศไทยหรือไม่ ดังนี้

- 1) สำเนาใบรับรองสินค้าที่ผลิตในประเทศไทย MADE IN THAILAND (MIT) ที่ออกโดยสภาอุตสาหกรรมแห่งประเทศไทย
- 2) ฉลากสินค้า ที่แสดงว่าเป็นสินค้าที่ผลิตในประเทศไทย
- 3) หลักฐานแสดงที่ตั้งของแหล่งผลิต ที่สามารถแสดงได้ว่าเป็นวัสดุก่อสร้างที่เป็นผลิตภัณฑ์ที่ผลิตในประเทศไทย เช่นตำแหน่งที่ตั้งโรงงาน ทำทราวย บ่อดิน เป็นต้น

ตารางการจัดทำแผนการใช้วัสดุที่ผลิตภายในประเทศ

โครงการ.....
รายการวัสดุหรือครุภัณฑ์ที่ใช้ในโครงการ
แผนการใช้วัสดุที่ผลิตในประเทศไทย

ลำดับ	รายการ	หน่วย	ปริมาณ	ราคาต่อหน่วย (บาท)	เป็นเงิน (บาท)	วัสดุในประเทศ	วัสดุต่างประเทศ
1.							
2.							
3.							
4.							
รวม							
อัตรา (ร้อยละ)							

ลงชื่อ.....คู่สัญญาฝ่ายผู้รับจ้าง
(.....)

หมายเหตุ

ราคาค่าต่อหน่วยที่แสดงในตารางการจัดทำแผนการใช้วัสดุก่อสร้างภายในประเทศ เป็นราคาเสนอในจังหวัดกรุงเทพมหานครและราคาซึ่งแม่เหล็กก่อสร้าง ซึ่งจัดทำตามหนังสือที่ กก.(กกส)0405.2/2.452 ส.17 ที่ขยาย 2562 (2.452) และกรณีที่ใช้ค่าเฉลี่ยปริมาณเฉพาะเจาะจง ให้เป็นราคาแม่เหล็กสัญญา ที่มีการดำเนินการซื้อขายมีการเขียนกำกับ 2.452

ตารางการจัดทำแผนการใช้เหล็กที่ผลิตในประเทศไทย

โครงการ.....

รายการวัสดุหรือครุภัณฑ์ที่ใช้ในโครงการ
แผนการใช้เหล็กที่ผลิตในประเทศไทย
ปริมาณเหล็กที่โครงการ xxxxx ตัน

ลำดับ	รายการ	หน่วย	ปริมาณ	เหล็กในประเทศ	เหล็กต่างประเทศ
1.					
2.					
3.					
4.					
รวม					
อัตรา (ร้อยละ)					

ลงชื่อ.....คู่สัญญาฝ่ายผู้รับจ้าง
(.....)



โครงการ :	นายทศมนตรี :	ปลัดเทศบาล :	ผู้อำนวยการกองช่าง :	แบบแสดง :
โครงการปรับปรุงถนน ลตถ. พร้อมท่อระบายน้ำและวางวิ บริเวณของบะไ้ห่หวาน 1/3 และ 1/4	นายสุรศักดิ์ วัชรโรจน์รัตน์ อนุนันต์	นายเรืองเดช ธิงมณี เงินชอบ	นายสุทัศน์ ศรีพิพัฒน์ 2003 กอ. 45424 เงินชอบ	ชื่อกำหนดข้อกำหนดการใช้วัสดุและครุภัณฑ์ตามสัญญาก่อสร้าง เพื่อส่งเสริมการใช้ สินค้า/ผลิตภัณฑ์ ที่ผลิตในประเทศไทย
สถานที่ก่อสร้าง :	แบบแสดง :	กข. 42567	สัญญา :	เขียนแบบ :
บริเวณหมู่บ้านคนขาว ซอยบะไ้ห่หวาน 1/3 และ 1/4	นายอนันต์พร ศรีทองชัย กอ.32381	นาง รุจิรา ชุ่มเกล้า กอ.39823 นางสาววิมลศรีภักดิ์ จวนเจริญ กอ.32545	นางจวิฑูรย์ ติงชนะมณี นางสิโรจน์ สารแดง	นางสาวจินเจ็กนิภา จวนเจริญ
	อนุนันต์	ออกแบบ	ออกแบบ	วัน/เดือน/ปี :
				แผ่นที่ :
				ทั้งหมด :
				11-03-67
				A - 06
				15

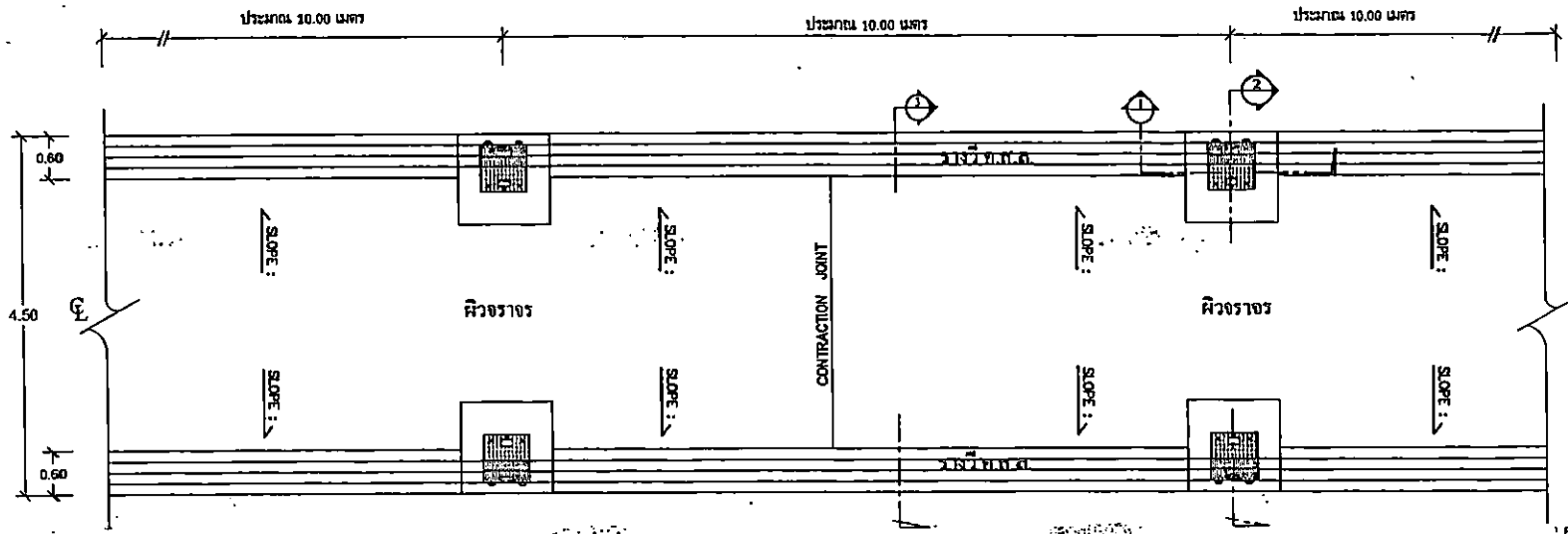

แปลนค้ำจุน กรณีค้ำจุนกว้างน้อยกว่า 5.00 เมตร

มาตราส่วน 1:75

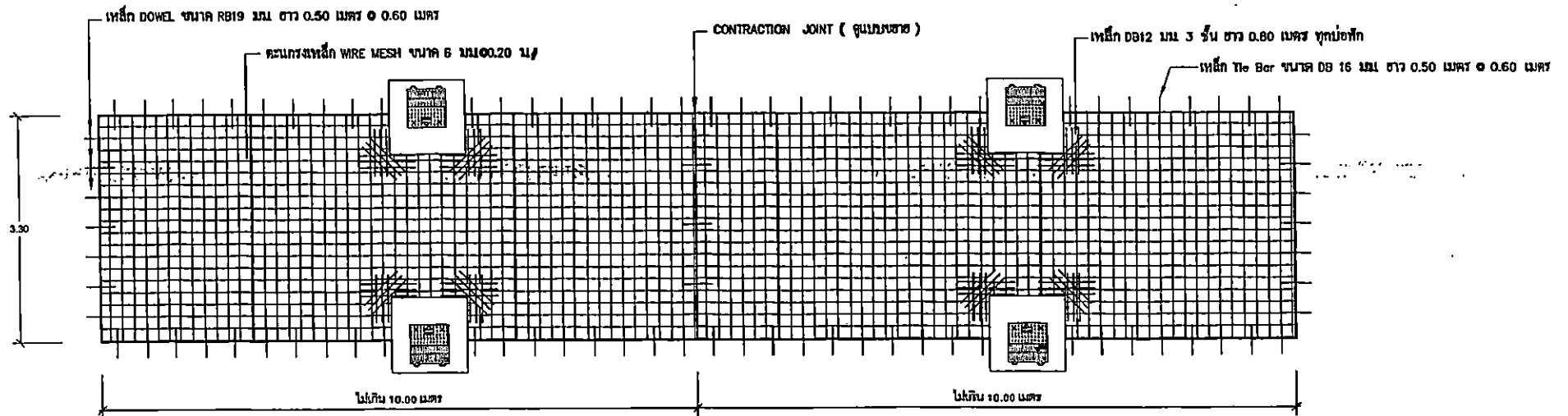

แปลนเสริมเหล็กตะแกรง กรณีค้ำจุนกว้างน้อยกว่า 5.00 เมตร

มาตราส่วน 1:75



โครงการ :	นายเกษมมนตรี :	ปลัดเทศบาล :	ผู้อำนวยการกองช่าง :	แบบแสดง :
โครงการปรับปรุงถนน คสล. พร้อมท่อระบายน้ำและรางระบาย บริเวณซอยมะลิหวาน 1/3 และ 1/4	นายสุรศักดิ์ วัฒนโรจน์รอด	นายกมลเดช ภิรมย์ดิษฐ์	นายสุทัศน์ ศรีพิพัฒน์ กอ. 43424	- แปลนค้ำจุน - แปลนเสริมเหล็กตะแกรงสำหรับค้ำจุน
สถานที่ก่อสร้าง :	หัวหน้าช่างแบบแผนฯ :	วิศวกร :	เขียนแบบ :	วัน/เดือน/ปี :
ถนนสุขุมวิท ซอยมะลิหวาน 1/3 และ 1/4	นายเนวินธ์ เกรียงรัมย์	นายวีระจิว ม่วงคณา	นางสาววิชุดิ คิมะเมย์พิศ	11-03-67
	ช่างแบบ แผนฯ	นางสาวจิตต์กนิภา จามเจริญ	นายโรจน์ สารมงคล	แผ่นที่ :
				A-07
				ทั้งหมด :
				15

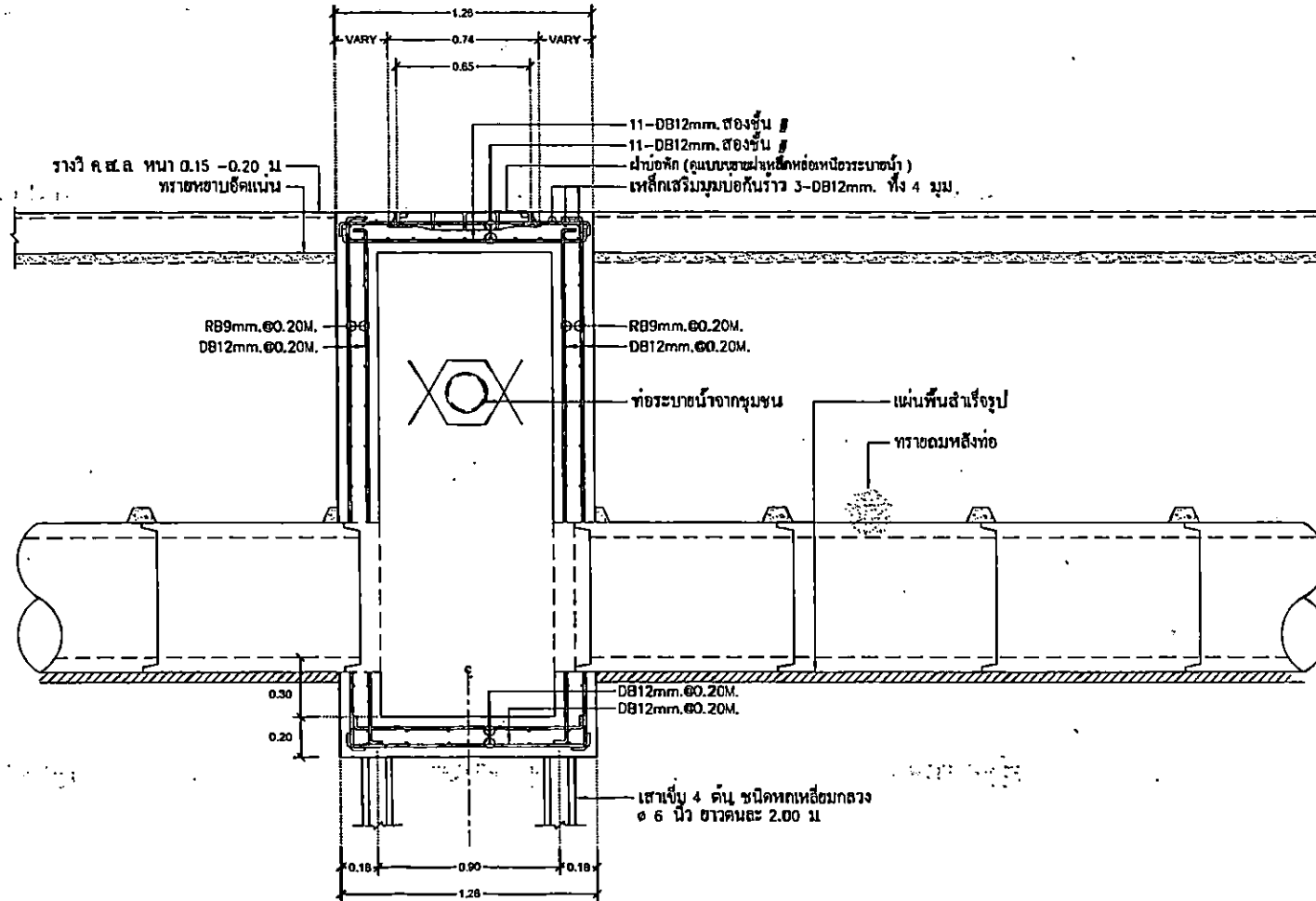

รูปตัด
มาตราส่วน 1:25



โครงการ :	นายกเทศมนตรี :	ปลัดเทศบาล :	ผู้อำนวยการกองช่าง :	แบบแสดง :
โครงการปรับปรุงถนน คสล. พร้อมท่อระบายน้ำและรางวิ บริเวณซอยระไพหาม 1/3 และ 1/4	นายสุรศักดิ์ วิจิตรจันทร์ อนุมัติ	นายอภิเดช สิมมกิจ เห็นชอบ	นายสุทัศน์ ศรีศิริพัฒนกุล กอ. 45424 เห็นชอบ	รูปตัด ๑
สถานที่ก่อสร้าง :	แบบเลขที่ :	วิศวกร :	เขียนแบบ :	ชั้น/เดือน/ปี :
บริเวณหมู่บ้านสนชวย ซอยระไพหาม 1/3 และ 1/4	กข. 4/2567	นาย วีระชัย มั่งคอง กอ. 3922 นางสาวจิณห์คณิกา อรณเจริญ กอ. 27259	นาย ชัยวิชิต ลิ้มฉนวนพิชา นายอิโรจน์ สารเดช	11-03-67
	ตรวจ ออกแบบ สำรวจ	ออกแบบ	นางสาวจิณห์คณิกา อรณเจริญ	แผ่นที่ : A-08
				ทั้งหมด : 15

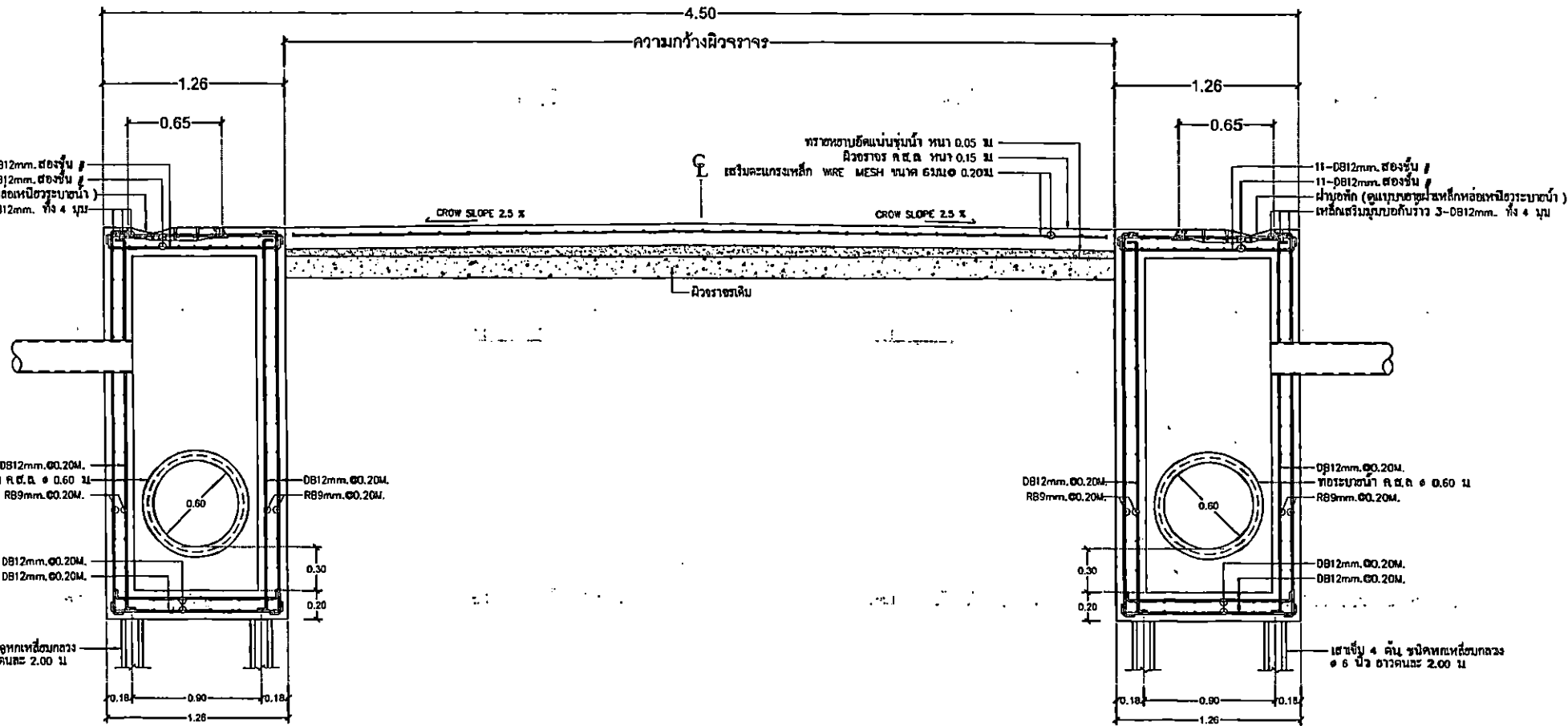

รูปตัด ② สำหรับผิวจราจรกว้างน้อยกว่า 5.00 เมตร
 มาตรฐาน 1 : 30



โครงการ : โครงการปรับปรุงถนน คสล. พร้อมท่อระบายน้ำและรางระบายน้ำ บริเวณซอยมะไฟหวาน 1/3 และ 1/4	นายกเทศมนตรี : <i>[Signature]</i>	ปลัดเทศบาล : <i>[Signature]</i>	ผู้อำนวยการกองช่าง : <i>[Signature]</i>	แบบแสดง :
	นายสุรศักดิ์ วัฒนโรจน์กุล	นายวีระเดช ภิรมย์กิจ	นายสุทัศน์ ศรีพิทักษ์กุล กอ. 43424	- 1/3 ②
สถานที่ก่อสร้าง :	หัวหน้าฝ่ายแบบแผนฯ :	วิศวกร :	วิศวกร :	เขียนแบบ :
ถนนหน้าป้อมหน้าซอยมะไฟหวาน 1/3 และ 1/4	นาย นันทชัย ศรีทองดี กอ. 32381	นาย วีระชัย มีวงศ์ลา กอ. 39821	นาย ขวัญชัย คิชยธรรมชัย	นางธารฉัตรทิพย์ภา จวนเจริญ
11-DB12mm. 50องศา / 11-DB12mm. 50องศา / ฝาขอบเหล็ก (ดูแบบขยายเหล็กหล่อหน้าผิวระบายน้ำ) เหล็กเสริมรูปขอบกั้นกว้าง 3-DB12mm. ทั้ง 4 มุม	11-DB12mm. 50องศา / 11-DB12mm. 50องศา / ฝาขอบเหล็ก (ดูแบบขยายเหล็กหล่อหน้าผิวระบายน้ำ) เหล็กเสริมรูปขอบกั้นกว้าง 3-DB12mm. ทั้ง 4 มุม	ท่อระบายน้ำ ค.ศ.ถ. Ø 0.60 ม. RB9mm. Ø0.20ม. DB12mm. Ø0.20ม. DB12mm. Ø0.20ม. DB12mm. Ø0.20ม. DB12mm. Ø0.20ม. เสาเข็ม 4 ต้น รูปคอกเหล็กกลมกลวง Ø 6 นิ้ว ยาวคานะ 2.00 ม.	ท่อระบายน้ำ ค.ศ.ถ. Ø 0.60 ม. RB9mm. Ø0.20ม. DB12mm. Ø0.20ม. DB12mm. Ø0.20ม. DB12mm. Ø0.20ม. DB12mm. Ø0.20ม. เสาเข็ม 4 ต้น รูปคอกเหล็กกลมกลวง Ø 6 นิ้ว ยาวคานะ 2.00 ม.	วัน/เดือน/ปี : 11-03-67
				หน้าที่ : A-09
				ทั้งหมด : 15

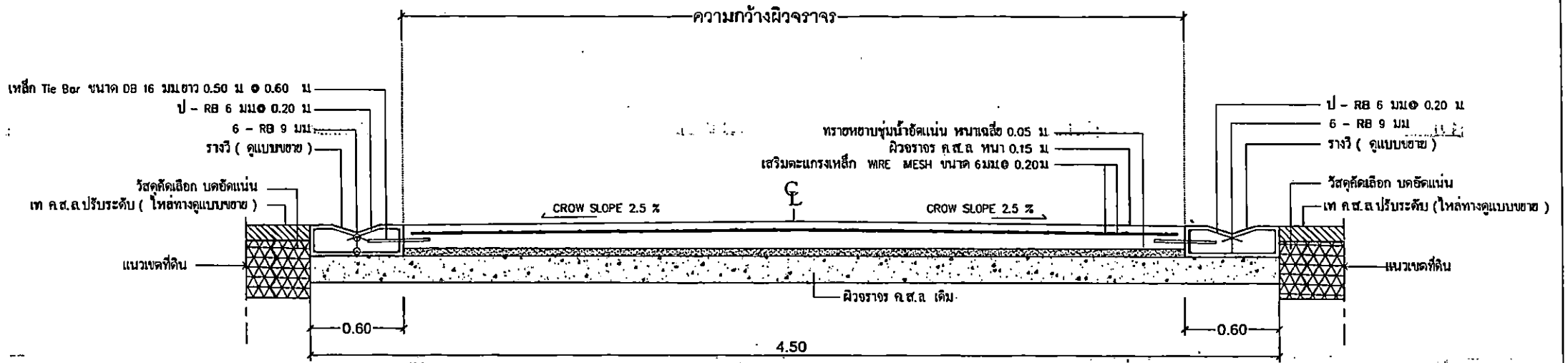

รูปตัด ③ สำหรับผิวจราจรกว้างน้อยกว่า 5.00 เมตร
 มาตรฐาน 1 : 25



โครงการ :		นายทศมนตรี :		ปลัดเทศบาล :		ผู้อำนวยการกองช่าง :		แบบแสดง :	
โครงการปรับปรุงถนน คสล. พร้อมท่อระบายน้ำและรางวิ บริเวณซอยมะไฟหวาน 1/3 และ 1/4		นายสุรศักดิ์ วัฒนโรจน์	อนุมัติ	นายเอ็งแสง ภิรมย์กิจ	เห็นชอบ	นายสุทัศน์ ศรีหิตตะกุล กอ. 45424	ตรวจ เห็นชอบ	รูปตัด ③	
สถานที่ก่อสร้าง :		หัวหน้าฝ่ายแบบแผนฯ :		วิศวกร :		สำรวจ :		เขียนแบบ :	
ถนน	แบบลงที่ : กข. 4/2567	นาย นันทชัย ตรีทองย์ กอ.32381	ตรวจ	นาย วิรัช มีงคทา กอ.39822	ตรวจ	นาย ชวิฐชัย ติมะระมณต์	นายโรจน์ สารแดง	นางสาวรัชต์ศานิก จานเจริญ	
บริเวณหมู่บ้านถนนซอยมะไฟหวาน 1/3 และ 1/4		นาย นันทชัย ตรีทองย์ กอ.32381	ตรวจ	นางสาวรัชต์ศานิก จานเจริญ กอ.39822	ออกแบบ			วันที่ : 11-03-67	แผ่นที่ : A - 10

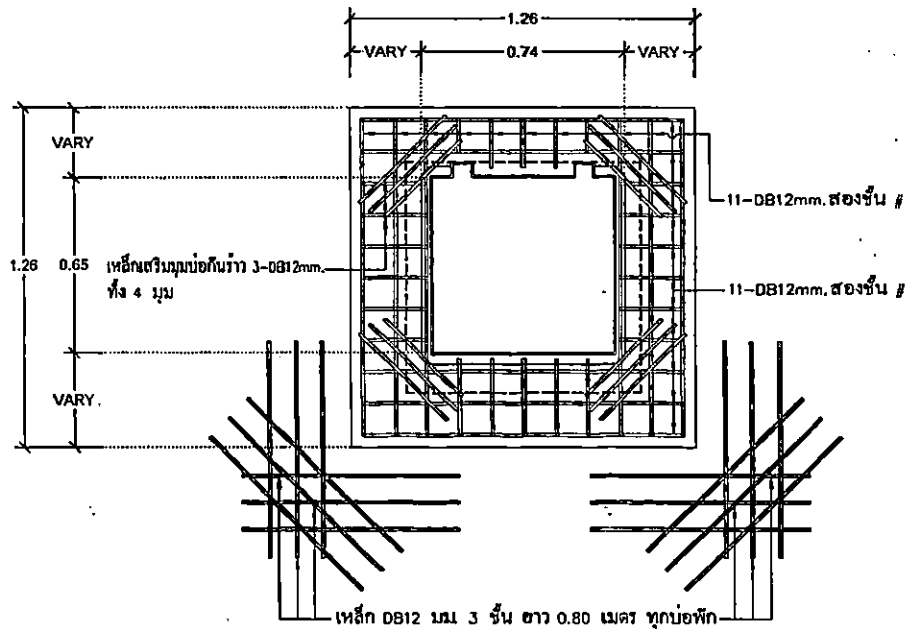

แปลนขยายการเสริมเหล็กฝาบ่อพัก
มาตราส่วน 1:20

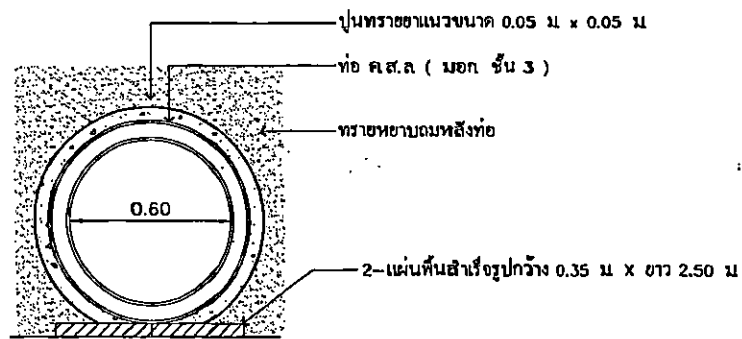
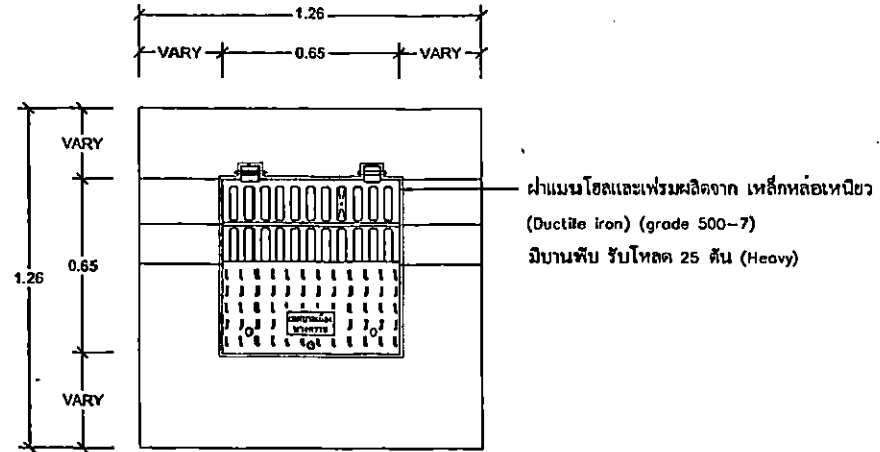

รูปตัดรอยต่อท่อระบายน้ำตามขวาง
มาตราส่วน 1:20

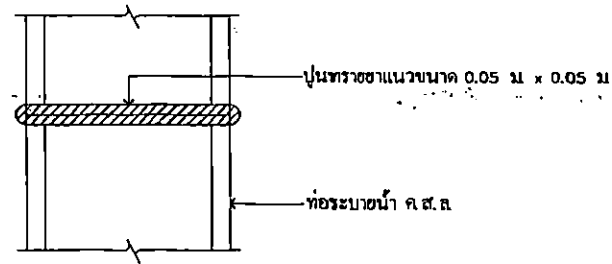

แปลนแนวรอยต่อท่อระบายน้ำ
มาตราส่วน 1:20

หมายเหตุ
ผู้รับจ้างจะต้องเสนอแบบและรายละเอียด ฝาแมนโฮลเหล็กหล่อเหนียว ให้คณะกรรมการตรวจการจ้างพิจารณา ก่อนดำเนินการก่อสร้าง



โครงการ :	นายเกษมมนตรี :	ปลัดเทศบาล :	ผู้อำนวยการกองช่าง :	แบบแสดง :
โครงการปรับปรุงถนน คสล. พร้อมท่อระบายน้ำและรางวี บริเวณซอยมะไฟหวาน 1/3 และ 1/4	นายสุรศักดิ์ วิจิตรโรจน์จิรดี ชุมพิด	นายเรืองเดช ศิริสมบัติ เห็นชอบ	นายสุทัศน์ ศรี ศิริพัฒนกุล กอ. 45824 ตรวจ เห็นชอบ	- เปลี่ยนขยายการเสริมเหล็กฝาบ่อพัก - รูปตัดรอยต่อท่อระบายน้ำตามขวาง - เปลี่ยนแนวรอยต่อท่อระบายน้ำ
สถานที่ก่อสร้าง :	หัวหน้าฝ่ายแบบแผนฯ :	วิศวกร :	เขียนแบบ :	รับ/เดือน/ปี :
แบบเลขที่ : กข. 4/2567	นาย นันทชัย เกียรติพงษ์ สอ.32361	นาย วีรชัย ม่วงตา กข.39921 นางสาวฉัตรกัญญา จวนเจริญ สอ.32361	นายวิชาญชัย ดิษยะมณี นายนโรจน์ สารแดง	หน้าพื้นที่ :
บริเวณหมู่บ้านสหราชอาณาจักรซอยมะไฟหวาน 1/3 และ 1/4	ออกแบบ วิศวกร	ออกแบบ วิศวกร	ออกแบบ วิศวกร	ทั้งหมด :
				11-03-67 A-12 15

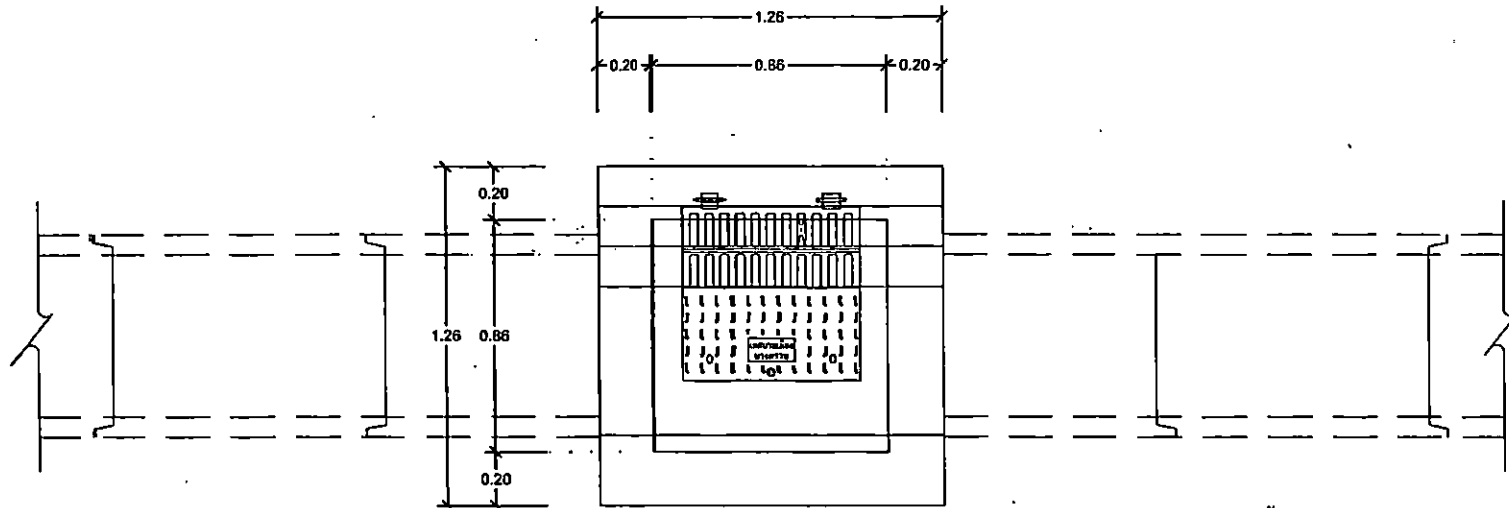

แบบแปลนท่อระบายน้ำ ขนาด Ø 0.60 เมตร
มาตราส่วน 1:20

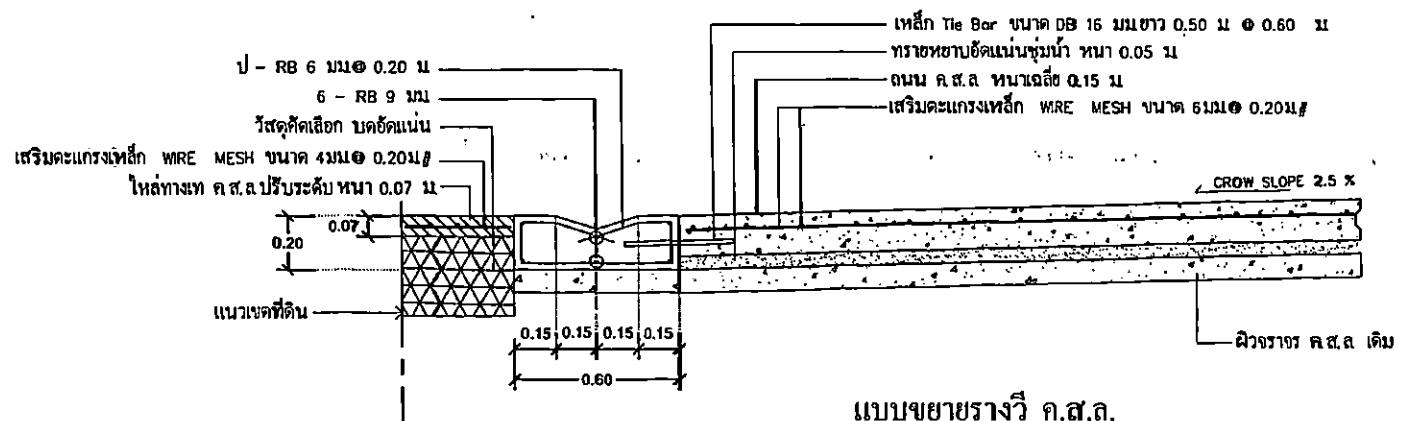

แบบขยายรางวิ ค.ส.ล.
มาตราส่วน 1:20



โครงการปรับปรุงถนน คสล. หรือท่อระบายน้ำและรางวิ บริเวณซอยมะไฟหวาน 1/3 และ 1/4		นายเทศมนตรี : <i>[Signature]</i>	ปลัดเทศบาล : <i>[Signature]</i>	ผู้อำนวยการกองช่าง : <i>[Signature]</i>	แบบแสดง :
สถานที่ก่อสร้าง :	แบบร่างที่ : กข. 4/2567	นายสุรศักดิ์ วิจิตรโรจน์กุล	นางเรืองเดช สิวินดิช	นายสุทัศน์ ศรีศิริพัฒนกุล กอ. 43424	-แบบแปลนท่อระบายน้ำ ขนาด Ø 0.60 เมตร -แบบขยายรางวิ ค.ส.ล.
บริเวณหมู่บ้านสหชน ซอยมะไฟหวาน 1/3 และ 1/4		หัวหน้าฝ่ายแบบแผนฯ :	วิศวกร :	สำรวจ :	เขียนแบบ :
		นายบัณฑิต ตรีอรรถ กอ. 32281	นาย วิรัชชัย ม่วงกลตา กอ. 39821	นาย ชัยวิชัย ลิ้มธนะสิน	นางสาววิรัชกัญญา ขวณศิริกู
			นางสาววิรัชกัญญา ขวณศิริกู กอ. 39821	นาย ไรย์ สารแดง	นางสาววิรัชกัญญา ขวณศิริกู
					วันที่ : 11-03-67
					แผ่นที่ : A-11
					ทั้งหมด : 15

ฝาบ่อพักเหล็กหล่อเหนียวที่มีร่องรางวี

ฝาบ่อพัก เหล็กหล่อเหนียว

รายละเอียด

ฝาสี่เหลี่ยมตะแกรงพร้อมเฟรม รับน้ำหนักบรรทุก 25 ตัน (กระจายน้ำหนักบรรทุกทั้งฝา)

คุณลักษณะ

- 1) ฝาสี่เหลี่ยมตะแกรงระบายน้ำ ชนิดบานพับ สำหรับใช้งานกับแวนดนนที่มีรางวี
- 2) ระบบการล็อก ผู้รับจ้างสามารถเสนอรูปแบบอื่น ให้ผู้ว่าจ้างและคณะกรรมการตรวจการจ้างพิจารณาอนุมัติ
- 3) ผลิตจากเหล็กหล่อเหนียว Ductile cast iron : มอก 357 - 2527
- 4) ผิวเคลือบ ด้วยอะคริลิกสีดำด้าน (Black Color)
- 5) ฝามีบานพับคู่ สามารถเปิด-ปิด ได้สะดวกในการใช้งาน
- 6) มีน็อคสแตนเลส ป้องกันฝาหาย หรือระบบการล็อกรูปแบบอื่น
- 7) ความลาดเคลื่อนของขนาด(ระยะต่างๆ) ไม่เกิน 5 มิลลิเมตร
- 8) เทศบาลเมืองบางกรวยจะทำการสุ่มฝาบ่อไปทดสอบคุณลักษณะ ต่างๆ จากหน้างาน (โดยค่าใช้จ่ายเป็นของผู้รับจ้าง)

สถานที่ใช้ติดตั้ง

ถนนซอย , ถนนใหญ่

หมายเหตุ

- 1) ลวดลายลักษณะ ตามแบบแปลน เป็นตัวอย่างเท่านั้น ผู้รับจ้างสามารถเสนอรูปแบบอื่น ที่ใกล้เคียง และคุณสมบัติเทียบเท่า ให้ผู้ว่าจ้างและคณะกรรมการตรวจการจ้างพิจารณาอนุมัติ
- 2) ผู้รับจ้างต้องตรวจสอบสลิปสิทธิ์ของฝาบ่อพัก ก่อนนำเสนอขออนุมัติ และนำไปใช้งาน ลวดลายลักษณะ ตามแบบแปลน เป็นตัวอย่างเท่านั้น หากเกิดปัญหาการละเมิดลิขสิทธิ์ถือเป็นความผิดของผู้รับจ้าง
- 3) ผู้รับจ้างต้องเสนอผลิตภัณฑ์ของฝาบ่อพัก ให้เทศบาลเมืองบางกรวย พิจารณาคูณลักษณะเพื่อคัดเลือกอย่างน้อย 2 ราย เพื่อให้ได้ฝาบ่อพัก ที่มีคุณภาพและได้มาตรฐาน
- 4) ก่อนผู้รับจ้างส่งงาน (สุดท้าย) ผู้รับจ้างต้องแจ้งคณะกรรมการตรวจรับพัสดุและช่างควบคุมงาน ตรวจสอบการใช้งานฝาเหล็กหล่อเหนียวก่อน จึงสามารถส่งมอบงาน (สุดท้าย) ได้ กรณี ทดสอบฝาเหล็กหล่อเหนียว มีเสียงดังห้ามผู้รับจ้างแก้ไขโดยการไขน็อตหรือผู้รับจ้างต้องแก้ไขโดยการเปลี่ยน ฝาเหล็กหล่อเหนียวใหม่หรือตามที่คณะกรรมการตรวจรับพัสดุและช่างควบคุมงานสั่งแก้ไข จึงส่งมอบงานได้

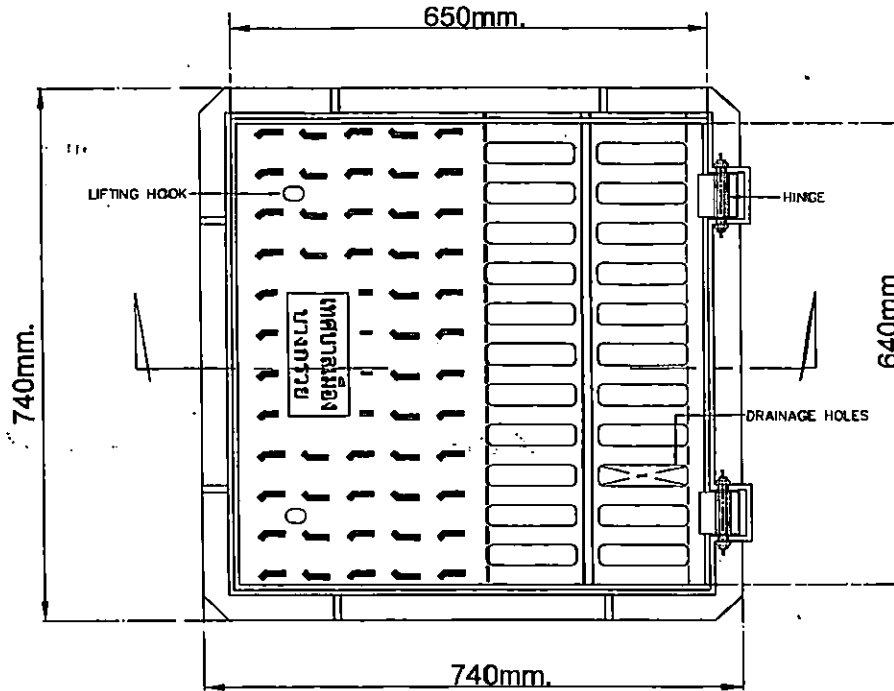

แปลน ฝาบ่อ
มาตราส่วน 1:7.5

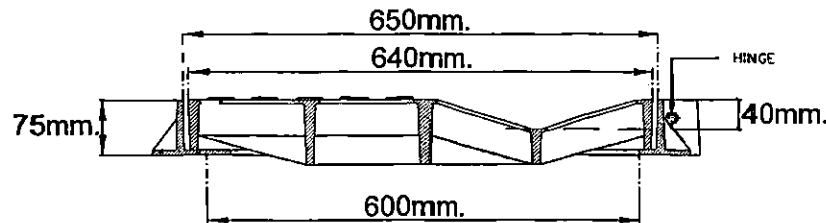

รูปตัด
มาตราส่วน 1:7.5



โครงการ :	นายกเทศมนตรี :		ปลัดเทศบาล :		ผู้อำนวยการกองช่าง :		แนบแสดง :			
	นายสุรศักดิ์ วิจิตรโรจน์วงศ์	อนุมัติ	นายเรืองเดช สิริขันธ์	เห็นชอบ	นายสุทัศน์ ศรีดิทตะบุตร กอ. 45424	ตรวจ เป็นชอบ	-แบบขอฝาเหล็กหล่อเหนียว			
สถานที่ก่อสร้าง :	หัวหน้าฝ่ายแบบแปลน :		วิศวกร :		สำรวจ :		เขียนแบบ :			
	แบบครุฑ กว. 42367	นาง นันทิพย์ ศรีโพธิ์ ภู.32381	นาง รุ่งจิต ม่วงคอก ภู.3982	ตรวจ	นาง ชวัญจิต คิมะวัฒนศักดิ์	ตรวจ	นางสาวจันทิภากร จวนเจริญ			
บริเวณหมู่บ้านสมชาอ ซอยบ่อไข่หวาน 1/3 และ 1/4		ออกแบบ สำรวจ	นางสาวจันทิภากร จวนเจริญ		ออกแบบ	นายโรจน์ สารมณี		วัน/เดือน/ปี :	แผ่นที่ :	ทั้งหมด :
								11-03-67	A-13	15

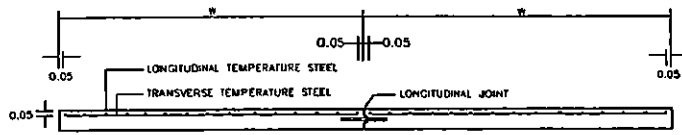

รูปตัดตามขวางผิวจราจร ค.ส.ล.

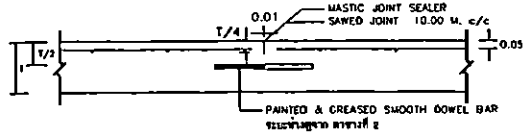

CONTRACTION JOINT

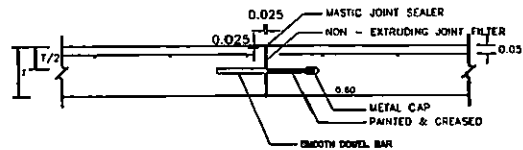

EXPANSION JOINT

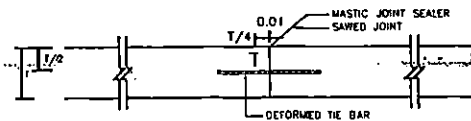

LONGITUDINAL JOINT

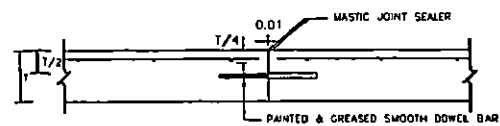

CONSTRUCTION JOINT

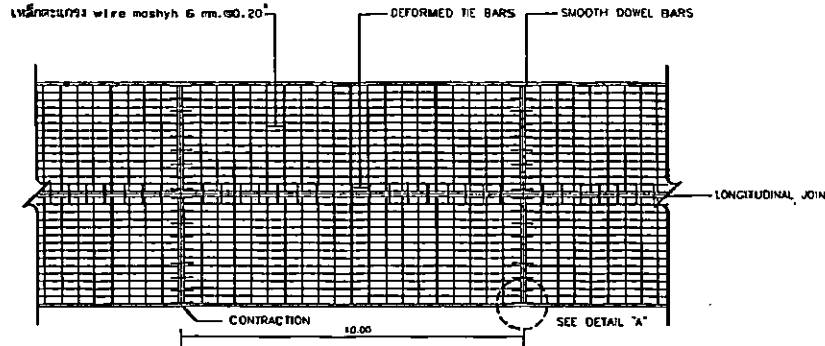

DEFORMED TIE BARS จะมีเฉพาะผิวจราจรกว้างไม่ต่ำกว่า 5.00 เมตร (ไม่รวมจราจรหรือจราจรระบายน้ำ)

แบบแสดงการเสริมเหล็กถนน ค.ส.ล.

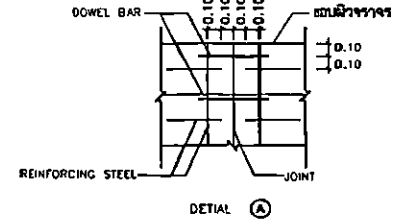

ตารางที่ 2 TIE BARS-DOWEL BARS

TIE BARS/DOWEL BARS	STEEL TYPE	DIMETER (mm)	LENGTH (cm)	SPACING (cm)
TIE BARS	DB	16	50	60
DOWEL BARS	RB	19	50	60

หมายเหตุ

1. ทรายจากคอนกรีต ให้ใช้ชนิดที่ 1 ที่กำลังอัดประมาณ 200 กก./ตร.ม. หรือ 15x15x15 ซม. ๒๕ วัน ไม่ต่ำกว่า 2๖๐ กก./ตร.ม. หรือ ๑๕x๑๕x๑๕ ซม. ๒๕ วัน ค่ากำลังอัดของทรายชนิดอื่นต้องไม่น้อยกว่า ๗๐ กก./ตร.ม. และต้องผ่านการเป็นคอน ๒๕ วัน.
2. EXPANSION JOINT จะต้องมีช่วงระยะ ๘๐-1๒๐ เมตร ซึ่งให้ขึ้นอยู่กับชนิดของงานช่างโครงสร้าง
3. MASTIC JOINT SEALER ให้ใช้ตามมาตรฐาน AASHTO M. 173-60(1974), ASTM. D. 100-74
4. JOINT FILLER ให้ใช้ตาม AASHTO M. 153-70, ASTM. 1153-67(1973)
5. ไม้ค้ำยันการก่อสร้างให้ใช้ WIRE MESH (ขนาด 75x75) โดยผู้รับจ้างจะจัด แล่งในพื้นของรถยกยกขึ้นแล้วให้สูงกว่าระดับพื้นผิวจราจรในกรณีที่มีการทับกับ WIRE MESH ระยะการทับกันจะต้องมีไม่น้อยกว่า 5 ซม. ระยะการทับกันจะต้องไม่น้อยกว่า 5 ซม.
6. เหล็กเส้นให้ใช้ชนิดที่มีมาตรฐาน มอก. 20-2527 และ มอก. 24-2527
7. วัสดุที่ไม่ได้กำหนดในแบบให้ใช้วัสดุชนิดที่เป็นไปตามมาตรฐานของทางหลวงชนบท
8. เป็นเป็น "เมตร" ยกเว้นที่ระบุเป็นอย่างอื่น
9. ขอบของคอนกรีตบริเวณ EXPANSION JOINT ให้ทำรอยต่อด้วยเครื่องเช่นช่องคอนกรีต
10. การเทพื้นผิวจราจรให้ใช้ CONCRETE PAVER ในกรณีที่เป็นจะต้องเทพื้นผิวจราจรบริเวณที่ติดต่อกันให้ใช้เฉพาะชนิดที่มีน้ำหนักไม่เกิน 30 กก./ตร.
11. การทำผิวหน้าให้เรียบ ให้ใช้โดยสายเบี่ยงกวาดจากขอบด้านหนึ่งไปยังอีกด้านหนึ่งเป็นระยะอย่างสม่ำเสมอ และให้พื้นผิวที่มีลักษณะที่ใกล้เคียงกันไม่เกิน 2 มม.

การเตรียมร่องคอนกรีตสำหรับขยายยาวแนว

1. ให้ทำการบ่าช่องคอนกรีตให้มีความกว้างและสูงเท่ากันที่หัวและท้ายของช่องและฝังปลอก และ ช่องคอนกรีตจะต้องเสร็จสิ้นด้วย
2. ให้ทำการเคลือบผิวช่องด้วย PRIMER ที่ใช้โดยเฉพาะสำหรับงานบ่มโดยกาวติดรถบ่มให้เคลือบทั่วทั้งผิวที่วางไว้ให้แห้ง มีสีทาก่อนขยายงานบ่มให้แห้งโดยสายให้สูงเหนือผิวที่เคลือบไว้
3. ให้ทำการบ่มและขยาย JOINT ตามค่าจางในกรณีที่มีการขยายจะกระทำได้
4. การขยายของ JOINT จะต้องทำการบ่มด้วยเครื่องขยาย

	โครงการ :	นายเกษมมนตรี :	ปลัดเทศบาล :	ผู้อำนวยการกองช่าง :	แบบแสดง :
	โครงการปรับปรุงถนน ค.ส.ล. หรือท่อระบายน้ำและรางระบายน้ำ บริเวณซอยระไพหวาน 1/3 และ 1/4	นายสุวิทย์ วัฒนโรจน์	นายสุวิทย์ วัฒนโรจน์	นายสุวิทย์ วัฒนโรจน์	-แบบแสดงการเสริมเหล็กถนน ค.ส.ล.
	สถานที่ก่อสร้าง :	แบบแปลนที่ :	วิศวกร :	ผู้เขียนแบบ :	
	บริเวณหมู่บ้านสหชาต ซอยระไพหวาน 1/3 และ 1/4	ภ.ย. 42567	นาย ธีรชัย มั่งคองถนอ กอ.3982	นางจิรฉัตร ศิลาภรณ์	นางสาวจิรฉัตร ศิลาภรณ์
		นาย นันทนิจ ศรีทอง กอ.32381	นางสาว ธีรฉัตร ศิลาภรณ์ กอ.3982	นาย ธีรชัย มั่งคองถนอ กอ.3982	วันที่ : 11-03-67
			นางสาว ธีรฉัตร ศิลาภรณ์ กอ.3982	นาย ธีรชัย มั่งคองถนอ กอ.3982	แผ่นที่ : A-14
				นาย ธีรชัย มั่งคองถนอ กอ.3982	ทั้งหมด : 15

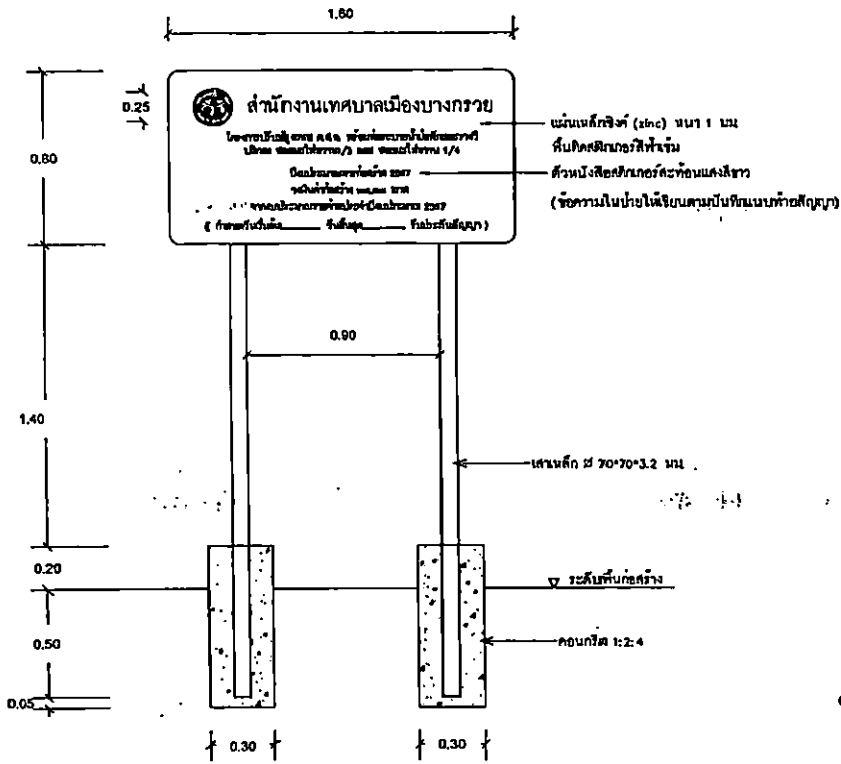

แปลนด้านหน้า ป้ายโครงการ(ถาวร)
มาตราส่วน 1 : 25

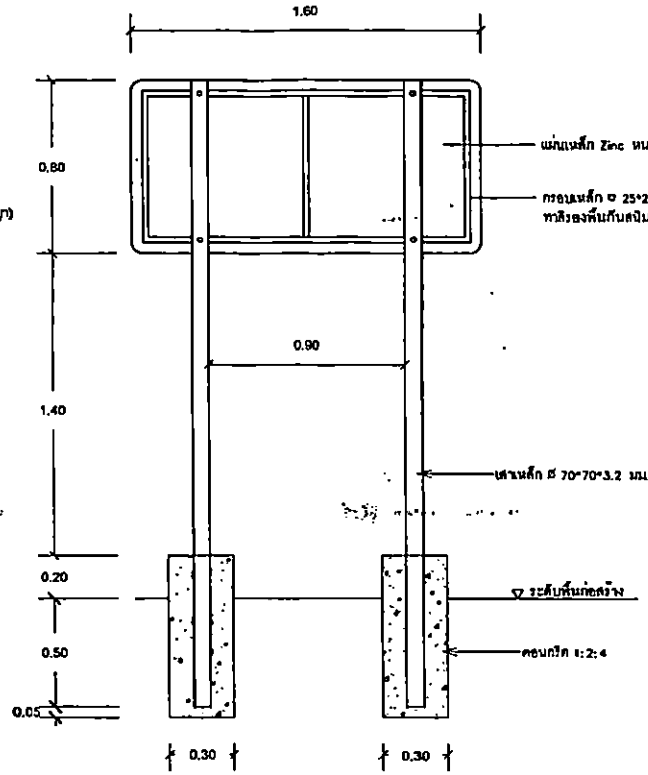

แปลนด้านหลัง ป้ายโครงการ
มาตราส่วน 1 : 25

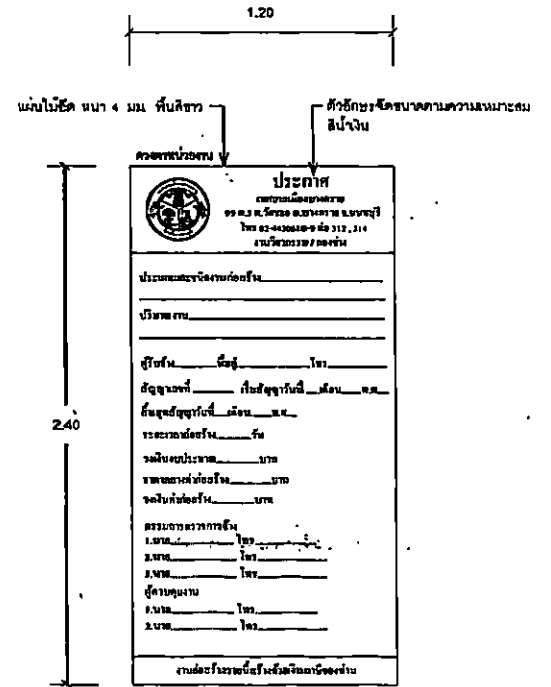

แปลนด้านหน้า ป้ายโครงการ (ชั่วคราว)
not to scale.

หมายเหตุ -ป้ายโครงการ (ชั่วคราว) คิดตั้งก่อนดำเนินการก่อสร้าง
-ป้ายโครงการ (ถาวร) คิดตั้งหลังดำเนินการก่อสร้างเสร็จเรียบร้อยแล้ว (ก่อนส่งงาน)



โครงการ :	นายเทศมนตรี :	ปลัดเทศบาล :	ผู้อำนวยการกองช่าง :	แบบแสดง :
โครงการปรับปรุงถนน คสล. พร้อมท่อระบายน้ำและรางวี บริเวณซอยระฟ้าทาน 1/3 และ 1/4	นายสุศักดิ์ วัชรินทร์ก่อ อนุมัติ	นายเรืองเพชร อิ่มนงกิจ	นายสุทัศน์ ศรีดิษฐ์นฤต no. 45424 อนุมัติ	- ป้ายโครงการชั่วคราว - ป้ายโครงการถาวร
สถานที่ก่อสร้าง :	หัวหน้าฝ่ายแบบแผนฯ :	วิศวกร :	สำรวจ :	เขียนแบบ :
ถนนที่ก่อสร้าง : แบบเลขที่ : กว. 47367	นาง นันทิณี หรือหยง กอ.32381	นาย วัชรชัย บัวคงตา กอ.39821	นาง จวีร์จุฑา ฉิมสมณะ	รณชาติพัฒนิกิจา จางเจริญ
บริเวณหมู่บ้านถนนระฟ้าทาน 1/3 และ 1/4	ออกแบบ วิศวกร	นางสาววิมลศรี อามระณี	นางจริญ์ สารแดง	วันที่ : 11-03-67 แผ่นที่ : A-15 ทั้งหมด : 15

โครงการปรับปรุงถนน ค.ส.ล. พร้อมบ่อพัก ท่อระบายน้ำและรางวี บริเวณซอยมะไฟหวาน ๑/๓ และ ๑/๔
เงินชดเชยค่างานก่อสร้าง (ค่า K)

1) เงื่อนไขและหลักเกณฑ์

1. สัญญาแบบปรับราคาได้นี้ให้ใช้กับงานก่อสร้างทุกประเภท รวมถึงงานปรับปรุงและซ่อมแซมซึ่งเบิกจ่ายค่างานในลักษณะหมวดค่าครุภัณฑ์ ที่ดินและสิ่งก่อสร้าง หมวดเงินอุดหนุนและหมวดรายจ่ายอื่นที่เบิกจ่ายในลักษณะค่าที่ดินและสิ่งก่อสร้างที่อยู่ในเงื่อนไขและหลักเกณฑ์ตามที่ได้กำหนดนี้

2. สัญญาแบบปรับราคาได้นี้ให้ใช้ทั้งในกรณีเพิ่มหรือลดค่างานจากค่างานเดิมตามสัญญาเมื่อดัชนีราคาซึ่งจัดทำขึ้นโดยกระทรวงพาณิชย์ มีการเปลี่ยนแปลงสูงขึ้นหรือลดลงจากเดิมขณะเมื่อวันเปิดซองประกวดราคา สำหรับกรณีที่จัดจ้างโดยวิธีอื่น ให้ใช้วันเปิดซองราคาแทน

3. การนำสัญญาแบบปรับราคาได้ไปใช้นั้น ผู้ว่าจ้างต้องแจ้งและประกาศให้ผู้รับจ้างทราบ เช่นในประกาศประกวดราคาฯ และต้องระบุในสัญญาจ้างด้วยว่างานจ้าง همانั้น ๆ จะใช้สัญญาแบบปรับราคาได้ พร้อมทั้งกำหนดประเภทของงานก่อสร้าง สูตรและวิธีการคำนวณที่ให้มี การปรับเพิ่มหรือลดค่างานไว้ให้ชัดเจนในกรณีที่ มีงานก่อสร้างหลายประเภท ในงานจ้างคราวเดียวกัน จะต้องแยกประเภทงานก่อสร้างแต่ละประเภทให้ชัดเจนตามลักษณะของงานก่อสร้างนั้น ๆ และสอดคล้องกับสูตรที่กำหนดไว้

4. การขอเงินเพิ่มค่างานก่อสร้างตามสัญญาแบบปรับราคาได้นี้ เป็นหน้าที่ของผู้รับจ้างที่จะต้องเรียกร้องภายในกำหนด 90 วัน นับตั้งแต่วันที่ผู้รับจ้างได้ส่งมอบงานงวดสุดท้ายหากพ้นกำหนดนี้ไปแล้ว ผู้รับจ้างไม่มีสิทธิที่จะเรียกร้องเงินเพิ่มค่างานก่อสร้างจากผู้ว่าจ้างได้อีกต่อไปและในกรณีที่ผู้ว่าจ้างจะต้องเรียกเงินคืนจากผู้รับจ้าง ให้ผู้ว่าจ้างที่เป็นคู่สัญญารับเรียกเงินคืนจากผู้รับจ้างโดยเร็ว หรือให้หักค่างานของงวดต่อไปหรือให้หักเงินจากหลักประกันสัญญา แล้วแต่กรณี

5. การพิจารณาคำนวณเงินเพิ่มหรือลด และการจ่ายเงินเพิ่มหรือเรียกคืนจากผู้รับจ้างตามเงื่อนไขของสัญญาแบบปรับราคาได้ ต้องได้รับการตรวจสอบและเห็นชอบจากสำนักงบประมาณและให้ถือการพิจารณาวินิจฉัยของสำนักงบประมาณเป็นที่สิ้นสุด

2) ประเภทงานก่อสร้างและสูตรที่ใช้กับสัญญาแบบปรับราคาได้

ในการพิจารณาเพิ่มหรือลดราคาค่างานจ้างเหมาก่อสร้างให้คำนวณตามสูตรดังนี้

$$P = (PO) \times (K)$$

กำหนดให้ P = ราคาค่างานต่อหน่วยหรือราคาค่างานเป็นงวดที่จะต้องจ่ายให้ผู้รับจ้าง

PO = ราคาค่างานต่อหน่วยที่ผู้รับจ้างประมูลได้ หรือราคาค่างานเป็นงวดซึ่งระบุไว้ในสัญญาแล้วแต่กรณี

K = ESCALATION FACTOR ที่หักด้วย 4% เมื่อต้องเพิ่มค่างานหรือบวกเพิ่ม 4% เมื่อต้องเรียกค่างานคืน ESCALATION FACTOR K หากได้จากสูตร ซึ่งแบ่งตามประเภทและลักษณะงานดังนี้

หมวดที่ 1 งานอาคาร

งานอาคาร หมายถึง ตัวอาคาร เช่น ที่ทำการ โรงเรียน โรงพยาบาล หอพัก ที่พักอาศัย หอประชุม อิมเมเนียม ยิมเนเซียม สระว่ายน้ำ โรงอาหาร คลังพัสดุ โรงงาน รั้ว เป็นต้น และให้หมายความรวมถึง

1.1 ไฟฟ้าของอาคารบรรจุถึงสายเมนจำหน่าย แต่ไม่รวมถึงหม้อแปลงและระบบไฟฟ้าภายในบริเวณ

1.2 ฝ้าของอาคารบรรจุถึงท่อเมนจำหน่าย แต่ไม่รวมถึงระบบประปาภายในบริเวณ

1.3 ระบบท่อหรือระบบสายต่าง ๆ ที่ติดหรือฝังอยู่ในส่วนของอาคาร เช่น ท่อปรับอากาศ ท่อก๊าซ สายไฟฟ้าสำหรับเครื่องปรับอากาศ สายล่อฟ้า ฯลฯ

1.4 ทางระบายน้ำของอาคารจนถึงทางระบายน้ำภายนอก

1.5 ส่วนประกอบที่จำเป็นสำหรับอาคาร เฉพาะส่วนที่ติดกับอาคารโดยต้องสร้างหรือประกอบพร้อมกับการก่อสร้างอาคาร แต่ไม่รวมถึงเครื่องจักรหรือเครื่องมือกลที่นำมาประกอบหรือติดตั้ง เช่น ลิฟท์ เครื่องคอมพิวเตอร์ เครื่องสูบน้ำ เครื่องปรับอากาศ พัดลม ฯลฯ

1.6 ทางเท้ารอบอาคาร ดินถม ดินดัก ห่างจากอาคารโดยรอบไม่เกิน 3 เมตร

ใช้สูตร $K = 0.25 + 0.15 It/Io + 0.10 Ct/Co + 0.40 Mt/Mo + 0.10 St/So$

หมวดที่ 2 งานดิน

2.1 งานดิน หมายถึง การขุดดิน การตักดิน การบดอัดดิน การขุดเปิดหน้าดิน การเกลี่ยบดอัดดิน การขุด - ถมบดอัดแน่นเขื่อน คลอง คันคลอง คันกันดิน คันทาง ซึ่งต้องใช้เครื่องจักรเครื่องมือกลปฏิบัติงานสำหรับการถมดินให้หมายความถึงการถมดินหรือทรายหรือวัสดุอื่น ที่มีการควบคุม คุณสมบัติของวัสดุนั้นและมีข้อกำหนดวิธีการถม รวมถึงมีการบดอัดแน่นโดยใช้เครื่องจักร เครื่องมือกล เพื่อให้ได้มาตรฐานตามที่กำหนดไว้ เช่นเดียวกับงานก่อสร้างถนนหรือเขื่อน ชลประทาน

ทั้งนี้ให้รวมถึงงานประเภท EMBANKMENT , EXCAVATION , SUBBASE , SEIected MATERIAL , UNTREATED BASE และ SHOUIDER

ใช้สูตร $K = 0.30 + 0.10 It/Io + 0.40 Et/Eo + 0.20 Ft/Fo$

2.2 งานหินเรียง หมายถึง งานหินขนาดใหญ่นำมาเรียงกันเป็นชั้นให้เป็นระเบียบจนได้ความหนาที่ต้องการ โดยในช่องว่างระหว่างหินใหญ่จะแซมด้วยหินย่อยหรือกรวดขนาดต่าง ๆ และทรายให้เต็มช่องว่าง มีการควบคุม คุณสมบัติของวัสดุและข้อกำหนดวิธีปฏิบัติ โดยใช้เครื่องจักร เครื่องมือกล หรือ แรงคน และให้หมายความรวมถึงงานหินทิ้ง งานหินเรียง ยาแนว หรืองานหินใหญ่ที่มีลักษณะคล้ายคลึงกันเพื่อการป้องกันการกัดเซาะพังทลายของลาดตลิ่งและท้องลำนน้ำ

ใช้สูตร $K = 0.40 + 0.20 It/Io + 0.20 Mt/Mo + 0.20 Ft/Fo$

2.3 งานเจาะระเบิดหิน หมายถึง งานเจาะระเบิดหินทั่ว ๆ ไป ระยะทางขนย้ายไป - กลับ ประมาณไม่เกิน 2 กิโลเมตร ยกเว้นงานเจาะระเบิดอุโมงค์ซึ่งต้องใช้เทคนิคขั้นสูง

ใช้สูตร $K = 0.45 + 0.15 It/Io + 0.10 Mt/Mo + 0.20 Et/Eo + 0.10 Ft/Fo$

หมวดที่ 3 งานทาง

3.1 งานผิวทาง PRIME COAT , TACK COAT ,SEAI COAT

ใช้สูตร $K = 0.30 + 0.40 At/Ao + 0.20 Et/Eo + 0.10 Ft/Fo$

3.2 งานผิวทาง SURFACE TREATMENT SIURRY SEAI

ใช้สูตร $K = 0.30 + 0.10 Mt/Mo + 0.30 At/Ao + 0.20 Et/Eo + 0.10 Ft/Fo$

3.3 งานผิวทาง ASPHAITIC CONCRETE , PENETRATION MACADAM

ใช้สูตร $K = 0.30 + 0.10 Mt/Mo + 0.40 At/Ao + 0.10 Et/Eo + 0.10 Ft/Fo$

3.4 งานผิวถนนคอนกรีตเสริมเหล็ก หมายถึง ผิวถนนคอนกรีตที่ใช้เหล็กเสริมซึ่งประกอบด้วย ตะแกรงเหล็กเส้นหรือตะแกรงลวดเหล็กกล้าเชื่อมติด (MEIDED STEEI WIRE FARRIC) เหล็กเดือย (DOWEI BAR) เหล็กยึด (DEFORMED TIE BAR) และรอยต่อต่าง ๆ (JOINT) ทั้งนี้ให้หมายความรวมถึงแผ่นพื้นคอนกรีตเสริมเหล็ก บริเวณคอสสะพาน (R.C.BRIDGE APPROACH) ด้วย

$$\text{ใช้สูตร } K = 0.30 + 0.10 It/Io + 0.35 Ct/Co + 0.10 Mt/Mo + 0.15 St/So$$

3.5 งานท่อระบายน้ำคอนกรีตเสริมเหล็กและงานบ่อพัก หมายถึง ท่อคอนกรีตเสริมเหล็กสำหรับงานระบายน้ำ (PRECAST REINFORCED CONCRETE DRAINAGE PIPE) งานวางระบายน้ำคอนกรีตเสริมเหล็กและบริเวณลาดคอสะพานรวมทั้งบ่อพักคอนกรีตเสริมเหล็กและงานคอนกรีตเสริมเหล็กและงานคอนกรีตเสริมเหล็กอื่นที่มีรูปแบบและลักษณะงานคล้ายคลึงกัน เช่น งานบ่อพัก (MANHOIE) ท่อร้อยสายโทรศัพท์ ท่อร้อยสายไฟฟ้า เป็นต้น

$$\text{ใช้สูตร } K = 0.35 + 0.20 It/Io + 0.15 Ct/Co + 0.15 Mt/Mo + 0.15 St/So$$

3.6 งานโครงสร้างคอนกรีตเสริมเหล็กและงานเชื่อมกันตลิ่ง หมายถึง สะพานคอนกรีตเสริมเหล็กโครงสร้างพื้นฐานรากคอนกรีตเสริมเหล็กคอสะพาน (R.C.BEARING UNIT) ท่อเหลี่ยมคอนกรีตเสริมเหล็ก (R.C.BOX CUIVERT) ท่อค้ำน้ำโครงสร้างคอนกรีตเสริมเหล็ก เชื่อมกันตลิ่งคอนกรีตเสริมเหล็กทำเทียบเรือคอนกรีตเสริมเหล็กและสิ่งก่อสร้างอื่นที่มีลักษณะคล้ายคลึงกัน

$$\text{ใช้สูตร } K = 0.30 + 0.10 It/Io + 0.15 Ct/Co + 0.20 Mt/Mo + 0.25 St/So$$

3.7 งานโครงสร้างเหล็กหมายถึงสะพานเหล็กสำหรับคนเดินข้ามถนนโครงเหล็กสำหรับติดตั้งป้าย จราจรชนิดแขวนสูง เสาไฟฟ้าแรงสูง เสาวิทยุ เสาโทรทัศน์หรืองานโครงเหล็กอื่นที่มีลักษณะคล้ายคลึงกันแต่ไม่รวมถึงงานติดตั้งเสาโครงเหล็กสายส่งของการไฟฟ้าฝ่ายผลิตแห่งประเทศไทย

$$\text{ใช้สูตร } K = 0.25 + 0.10 It/Io + 0.05 Ct/Co + 0.20 Mt/Mo + 0.40 St/So$$

หมวดที่ 4 งานชลประทาน

4.1 งานอาคารชลประทานไม่รวมบานเหล็ก หมายถึง อาคารคอนกรีตเสริมเหล็กชนิดต่าง ๆ ที่ก่อสร้างในแนวคลองส่งน้ำหรือคลองระบายน้ำ เพื่อควบคุมระดับหรือปริมาณน้ำ ได้แก่ ท่อระบายน้ำ น้ำตก รางเท สะพานน้ำ ท่อลอด ไซฟอน และอาคารชลประทานชนิดอื่น ๆ ที่ไม่มีบานระบายเหล็กแต่ไม่รวมถึงอาคารชลประทานขนาดใหญ่ เช่น ทางระบายน้ำล้น หรืออาคารชลประทานประกอบของเขื่อน เป็นต้น

$$\text{ใช้สูตร } K = 0.40 + 0.20 It/Io + 0.10 Ct/Co + 0.10 Mt/Mo + 0.20 St/So$$

4.2 งานอาคารชลประทานรวมบานเหล็ก หมายถึง อาคารคอนกรีตเสริมเหล็กชนิดต่าง ๆ ที่ก่อสร้างในแนวคลองส่งน้ำหรือคลองระบายน้ำ เพื่อควบคุมระดับหรือปริมาณน้ำ ได้แก่ ท่อส่งน้ำเข้านา ท่อระบายน้ำประตูระบายน้ำ อาคารอัดน้ำท่อลอดและอาคารชลประทาน ชนิดต่าง ๆ ที่มีบานระบายน้ำ แต่ไม่รวมถึงงานอาคารชนิดต่าง ๆ ที่มีบานระบายน้ำแต่ไม่รวมถึงงานอาคารชลประทานขนาดใหญ่ เช่น ฝ่าย ทางระบายน้ำล้น หรืออาคารชลประทานประกอบของเขื่อน เป็นต้น

$$\text{ใช้สูตร } K = 0.35 + 0.20 It/Io + 0.10 Ct/Co + 0.10 Mt/Mo + 0.25 St/So$$

4.3 งานบานระบาย TRASHRACK และ STEEL LINER หมายถึงบานระบายเหล็กเครื่องก้วาน และโครงยก รวมทั้ง BUICK HEAD GATE และงานท่อเหล็ก

$$\text{ใช้สูตร } K = 0.35 + 0.20 It/Io + 0.45 Gt/Go$$

4.4 งานเหล็กเสริมคอนกรีต และ ANCHOR BAR หมายถึง เหล็กเส้นที่ใช้เสริมในงานคอนกรีตและเหล็ก ANCHOR BAR ของงานฝาย ทางระบายน้ำล้น หรืออาคารชลประทานของเขื่อน ซึ่งมีสัญญาแยกจ่ายเฉพาะงานเหล็กดังกล่าวเท่านั้น

$$\text{ใช้สูตร } K = 0.25 + 0.15 It/Io + 0.60 St/So$$

4.5 งานคอนกรีตไม่รวมเหล็กและคอนกรีตดาดคลอง หมายถึงงานคอนกรีตเสริมเหล็กที่หักส่วนของเหล็กออกมาแยกคำนวณต่างหากของงานฝายทางระบายน้ำล้นหรืออาคารชลประทานของเขื่อนซึ่งมีสัญญาแยกจ่ายเฉพาะงานคอนกรีตดังกล่าวเท่านั้น

$$\text{ใช้สูตร } K = 0.40 + 0.15 \text{ It/Io} + 0.25 \text{ Ct/Co} + 0.20 \text{ Mt/Mo}$$

4.6 งานเจาะ หมายถึง การเจาะพร้อมทั้งฝังท่อกรุนาตรูในไม่น้อยกว่า 48 มิลลิเมตร ในชั้นดินหินผุหรือดินที่แตกหัก เพื่ออัดฉีดน้ำปูนและให้รวมถึงงานซ่อมแซมฐานรากอาคารชลประทานถนนและอาคารต่าง ๆ โดยการอัดฉีดน้ำปูน

$$\text{ใช้สูตร } K = 0.40 + 0.20 \text{ It/Io} + 0.10 \text{ Mt/Mo} + 0.20 \text{ Et/Eo} + 0.10 \text{ Ft/Fo}$$

4.7 งานอัดฉีดน้ำปูนค่าอัดฉีดน้ำปูนจะเพิ่มหรือลดให้เฉพาะราคาซีเมนต์ที่เปลี่ยนแปลงตามดัชนีราคาของซีเมนต์ ที่กระทรวงพาณิชย์จัดทำขึ้น ในเดือนที่ส่งงานแต่ละงวด กับเดือนที่เปิดซองประกวดราคา

$$\text{ใช้สูตร } K = C/Co$$

หมวดที่ 5 งานระบบสาธารณูปโภค

5.1 งานวางท่อ AC และ PVC

5.1.1 ในกรณีที่ผู้ว่าจ้างเป็นผู้จัดหาท่อและหรืออุปกรณ์ให้

$$\text{ใช้สูตร } K = 0.50 + 0.25 \text{ It/Io} + 0.25 \text{ Mt/Mo}$$

5.1.2 ในกรณีที่ผู้รับจ้างเป็นผู้จัดหาท่อ AC และอุปกรณ์

$$\text{ใช้สูตร } K = 0.40 + 0.10 \text{ It/Io} + 0.10 \text{ Mt/Mo} + 0.40 \text{ Act/ACo}$$

5.1.3 ในกรณีที่ผู้รับจ้างเป็นผู้จัดหาท่อ PVC และหรืออุปกรณ์

$$\text{ใช้สูตร } K = 0.40 + 0.10 \text{ It/Io} + 0.10 \text{ Mt/Mo} + 0.40 \text{ PVct/PVCo}$$

5.2 งานวางท่อเหล็กเหนียวและท่อ HYDENSITY POIYETHTYIENE

5.2.1 ในกรณีที่ผู้ว่าจ้างเป็นผู้จัดหาท่อและหรืออุปกรณ์ให้

$$\text{ใช้สูตร } K = 0.40 + 0.10 \text{ It/Io} + 0.15 \text{ Mt/Mo} + 0.20 \text{ Et/Eo} + 0.15 \text{ Ft/Fo}$$

5.2.2 ในกรณีที่ผู้รับจ้างเป็นผู้จัดหาท่อเหล็กเหนียวและหรืออุปกรณ์และให้รวมถึงงาน

TRANSMISSION CONDUIT

$$\text{ใช้สูตร } K = 0.40 + 0.10 \text{ It/Io} + 0.10 \text{ Mt/Mo} + 0.10 \text{ Et/Eo} + 0.30 \text{ GIpt/GIPo}$$

5.2.3 ในกรณีที่ผู้รับจ้างเป็นผู้จัดหาท่อ HYDENSITY POIYETHTYIENE และหรืออุปกรณ์

$$\text{ใช้สูตร } K = 0.50 + 0.10 \text{ It/Io} + 0.10 \text{ Mt/Mo} + 0.30 \text{ Pet/PEo}$$

5.3 งานปรับปรุงระบบอุโมงค์ส่งน้ำและงาน SECONDARY LINING

$$\text{ใช้สูตร } K = 0.40 + 0.10 \text{ It/Io} + 0.15 \text{ Et/Eo} + 0.35 \text{ GIpt/GIPo}$$

5.4 งานวางท่อ PVC หุ้มด้วยคอนกรีต

$$\text{ใช้สูตร } K = 0.30 + 0.10 \text{ It/Io} + 0.20 \text{ Ct/Co} + 0.05 \text{ Mt/Mo} + 0.05 \text{ St/So} + 0.30 \text{ PVct/PVCo}$$

5.5 งานวางท่อ PVC กลบทราย

$$\text{ใช้สูตร } K = 0.25 + 0.05 \text{ It/Io} + 0.05 \text{ Mt/Mo} + 0.65 \text{ PVct/PVCo}$$

5.6 งานวางท่อเหล็กอาบสังกะสี

$$\text{ใช้สูตร } K = 0.25 + 0.25 \text{ It/Io} + 0.50 \text{ GIpt/GIPo}$$

ประเภทงานและสูตรต่อไปนี ใช้เฉพาะงานก่อสร้างของการไฟฟ้าฝ่ายผลิตแห่งประเทศไทยเท่านั้น

5.7 งานก่อสร้างระบบสายส่งแรงสูงและสถานีไฟฟ้าย่อย

5.7.1 งานติดตั้งเสา โครงเหล็กสายส่งและอุปกรณ์รวมทั้งงานติดตั้งอุปกรณ์ ไฟฟ้าสถานีย่อย สำหรับงานติดตั้ง เสา โครงเหล็กสายส่งอุปกรณ์ ประกอบด้วย ลักษณะงานดังนี้ คือ PRELIMINARY WORK (ยกเว้น BOUNDARY POST) , TOWERS , INSULATOR STRING AND OVERHEAD GROUND WIRE ASSEMBLIES ,

CONDUCTOR AND OVERHEAD GROUND WIRE STRINGING , IINE ACCESSORIES , GROUNDING MATERIALS

สำหรับงานติดตั้งอุปกรณ์ไฟฟ้าสถานีไฟฟ้าย่อย หมายถึง เฉพาะการติดตั้งอุปกรณ์ไฟฟ้าเท่านั้น

$$\text{ใช้สูตร } K = 0.60 + 0.25 \text{ It/Io} + 0.15 \text{ Ft/Fo}$$

5.7.2 งานก่อสร้างฐานรากไฟฟ้า (TOWER FOUNDATION) และงานติดตั้ง BOUNDARY POST

$$\text{ใช้สูตร } K = 0.35 + 0.20 \text{ It/Io} + 0.20 \text{ Ct/Co} + 0.10 \text{ St/So} + 0.15 \text{ Ft/Fo}$$

5.7.3 งานก่อสร้างฐานรากอุปกรณ์ไฟฟ้าสถานีไฟฟ้าย่อย

$$\text{ใช้สูตร } K = 0.50 + 0.20 \text{ It/Io} + 0.15 \text{ Ct/Co} + 0.15 \text{ St/So}$$

5.8 งานหล่อคอกและตอกเสาเข็มคอนกรีตอัดแรง

5.8.1 งานเสาเข็มคอนกรีตอัดแรง

$$\text{ใช้สูตร } K = 0.30 + 0.10 \text{ It/Io} + 0.25 \text{ Ct/Co} + 0.35 \text{ St/So}$$

ประเภทงานและสูตรต่อไปนี้ใช้เฉพาะงานก่อสร้างของการไฟฟ้าส่วนภูมิภาคเท่านั้น

5.9 งานก่อสร้างสายส่งแรงสูงระบบแรงดัน 69 - 115 KV.

5.9.1 ในกรณีที่ผู้ว่าจ้างเป็นผู้จัดหาวัสดุและอุปกรณ์ให้

$$\text{ใช้สูตร } K = 0.80 + 0.05 \text{ It/Io} + 0.10 \text{ Mt/Mo} + 0.05 \text{ Ft/Fo}$$

5.9.2 ในกรณีที่ผู้รับจ้างเป็นผู้จัดหาวัสดุหรืออุปกรณ์

$$\text{ใช้สูตร } K = 0.45 + 0.05 \text{ It/Io} + 0.20 \text{ Mt/Mo} + 0.05 \text{ Ft/Fo} + 0.25 \text{ Wt/Wo}$$

ดัชนีก่อสร้างและค่า K

K = EXCALATION FACTOR

It = ดัชนีราคาผู้บริโภคทั่วไปของประเทศ ในเดือนที่ส่งงานแต่ละงวด

Io = ดัชนีราคาผู้บริโภคทั่วไปของประเทศ ในเดือนที่เปิดซองประกวดราคา

Ct = ดัชนีราคาซีเมนต์ ในเดือนที่ส่งงานแต่ละงวด

Co = ดัชนีราคาซีเมนต์ ในเดือนที่เปิดซองประกวดราคา

Mt = ดัชนีราคาวัสดุก่อสร้าง (ไม่รวมเหล็กและซีเมนต์) ในเดือนที่ส่งงานแต่ละงวด

Mo = ดัชนีราคาวัสดุก่อสร้าง (ไม่รวมเหล็กและซีเมนต์) ในเดือนที่เปิดซองประกวดราคา

St = ดัชนีราคาเหล็ก ในเดือนที่ส่งงานแต่ละงวด

So = ดัชนีราคาเหล็ก ในเดือนที่เปิดซองประกวดราคา

Gt = ดัชนีราคาเหล็กแผ่นเรียบที่ผลิตในประเทศ ในเดือนที่ส่งงานแต่ละงวด

Go = ดัชนีราคาเหล็กแผ่นเรียบที่ผลิตในประเทศ ในเดือนที่เปิดซองประกวดราคา

At = ดัชนีราคาแอสฟัลท์ ในเดือนที่ส่งงานแต่ละงวด

Ao = ดัชนีราคาแอสฟัลท์ ในเดือนที่เปิดซองประกวดราคา

Et = ดัชนีราคาเครื่องจักรและบริภัณฑ์ ในเดือนที่ส่งงานแต่ละงวด

Eo = ดัชนีราคาเครื่องจักรและบริภัณฑ์ ในเดือนที่เปิดซองประกวดราคา

Ft = ดัชนีราคาน้ำมันดีเซลหมุนเร็ว ในเดือนที่ส่งงานแต่ละงวด

Fo = ดัชนีราคาน้ำมันดีเซลหมุนเร็ว ในเดือนที่เปิดซองประกวดราคา

Act = ดัชนีราคาท่อซีเมนต์ใยหิน ในเดือนที่ส่งงานแต่ละงวด

ACo = ดัชนีราคาท่อซีเมนต์ใยหิน ในเดือนที่เปิดซองประกวดราคา

PVCt = ดัชนีราคาท่อ PVC ในเดือนที่ส่งงานแต่ละงวด

- PVC_o = ดัชนีราคาท่อ PVC ในเดือนที่เปิดของประกวดราคา
- GIP_t = ดัชนีราคาท่อเหล็กออบสังกะสี ในเดือนที่ส่งงานแต่ละงวด
- GIP_o = ดัชนีราคาท่อเหล็กออบสังกะสี ในเดือนที่เปิดของประกวดราคา
- PET = ดัชนีราคาท่อ HYDENSITY POLYETHYLENE ในเดือนที่จะส่งงานแต่ละงวด
- PE_o = ดัชนีราคาท่อ HYDENSITY POLYETHYLENE ในเดือนที่เปิดของประกวดราคา
- W_t = ดัชนีราคาสายไฟ ในเดือนที่ส่งงานแต่ละงวด
- W_o = ดัชนีราคาสายไฟ ในเดือนที่เปิดของประกวดราคา

3) วิธีการคำนวณที่ใช้กับสัญญาแบบปรับราคาได้

1. การคำนวณค่า K จากสูตรตามลักษณะงานต่าง ๆ ให้ใช้ตัวเลขดัชนีราคาวัสดุก่อสร้างของกระทรวงพาณิชย์ โดยใช้ฐานของปี 2530 เป็นเกณฑ์ในการคำนวณ
2. การคำนวณค่า K สำหรับกรณีที่มีงานก่อสร้างหลายประเภทรวมอยู่ในสัญญาเดียวกันจะต้องแยกค่างานก่อสร้างแต่ละประเภทให้ชัดเจนตามลักษณะของงานนั้น และให้สอดคล้องกับสูตรที่ได้กำหนดไว้
3. การคำนวณหาค่า K กำหนดให้เป็นเลขทศนิยม 3 ตำแหน่ง ทุกขั้นตอนโดยไม่มีการปัดเศษและกำหนดให้ทำเลขสัมพันธ์ (เปรียบเทียบ) ให้เป็นผลสำเร็จก่อน แล้วจึงนำผลลัพธ์ไปคูณกับตัวเลขคงที่หน้าตัวเลขสัมพันธ์นั้น
4. ให้พิจารณาเงินเพิ่มหรือลดราคาค่างานจากราคาที่ผู้รับจ้างทำสัญญากับผู้ว่าจ้างเมื่อค่า K ตามสูตรสำหรับงานก่อสร้างนั้น ๆ ในเดือนที่ส่งมอบงานมีค่าเปลี่ยนแปลงไปจากค่า K ในเดือนเปิดของราคามากกว่า 4% ขึ้นไป โดยนำเฉพาะส่วนที่เกิน 4% มาคำนวณปรับเพิ่มหรือลดค่างานแล้วแต่กรณี (โดยไม่คิด 4% แรกให้)
5. ในกรณีที่ผู้รับจ้างมาสามารถทำการก่อสร้างให้แล้วเสร็จตามระยะเวลาในสัญญา โดยเป็นความผิดของผู้รับจ้าง ค่า K ตามสูตรต่าง ๆ ที่จะนำมาใช้ในการคำนวณค่างานให้ใช้ค่า K ของเดือนสุดท้ายตามอายุสัญญา หรือค่า K ของเดือนที่จะส่งมอบงานจริง แล้วแต่ที่ว่าค่า K ตัวใดจะมีค่าน้อยกว่า
6. การจ่ายเงินแต่ละงวดให้จ่ายค่าจ้างงานที่ผู้รับจ้างทำได้แต่ละงวดตามสัญญาไปก่อน ส่วนค่างานเพิ่มหรือค่างานลดลงซึ่งจะคำนวณได้ต่อเมื่อทราบดัชนีราคาวัสดุก่อสร้าง ซึ่งนำมาคำนวณค่า K ของเดือนที่ส่งมอบงานงวดนั้น ๆ เป็นที่แน่นอนแล้ว เมื่อคำนวณเงินเพิ่มได้ให้ขอทำความตกลงเรื่องการเงินกับสำนักงบประมาณ

หมายเหตุ กรณีสูตรที่ใช้ในการคำนวณค่า K ไม่ครบถ้วนหรือไม่ครอบคลุมไม่ถูกต้องตามที่ทางราชการที่มีหน้าที่รับผิดชอบควบคุมดูแลประกาศใช้ ให้ใช้สูตรที่ถูกต้องในการคำนวณค่างานทั้งนั้น